PRO WEB DESIGN
WEB | PRINT | DESIGN | PROMO
TAKE AWAY SİPARİŞ SİSTEMİ
%0 KOMİSYON
ONLINE MENÜ
Website + Mobil App
Available on the App Store
GET IT ON Google play
A: 119 HERTFORD ROAD, LONDON, EN3 5JF / T: 020 8805 90 96 - 0203 659 47 45 / www.prowebdesignuk.com / info@prowebdesignuk.com

TELGRAF
telgraf.co.uk
HAFTALIK HABER GAZETESİ
Carşamba, 27/04/2016
Sayı 518

Britanya Parlamentosu'nda Tarihi Öcalan Toplantısı

İngiliz sendikaları öncülüğünde başlatılan Öcalan'a Özgürlük Kampanyası'nın startı Britanya Parlamentosu'nda yapılan geniş katılımlı bir toplantı ile başladı. Yoğun ilginin gösterildiği tarihi toplantıda Öcalan üzerindeki tecride tepki gösterilirken, Öcalan'ın özgürlüğünün bölge barışına büyük katkı sunacağı ifade edildi.

Britanya'nın en büyük sendikalarından Unite ve GMB'nin öncülüğünde Kürt Halk Önderi Abdullah Öcalan'ın özgürlüğü için başlatılan kampanyanın startı Britanya Parlamentosu'nda verildi. Pazartesi akşamı Avam kamarasının 10 numaralı komite odasında yapılan toplantıya, aralarında sendikacı ve milletvekillilerinin de bulunduğu çok sayıda kişi katıldı.

Haberin devamı sayfa 16-17'de

Ciwanên Azad Londra'da 3 günlük çadır eylemi gerçekleştirdi

Manor Hous tren istasyonu girişinde, Kürt Halk Önderi Abdullah Öcalan'ın üzerinde uygulanan ağırlaştırılmış tecride, Kürdistan'da Erdoğan ve AKP'nin saray çetelerinin yürüttüğü savaş politikalarına dur demek için 3 günlük olarak belirlenen çadır eylemi pazar günü akşam saatlerinde sloganlar eşliğinde son buldu.

Haberin devamı sayfa 10'da

İşçi Parti Londra Büyükşehir Belediye Başkan Adayı Sadıq Khan Kürt ve Türk Toplumlarına Ne Sunuyor?

Londralılar 5 Mayıs'ta sandık başına giderek yeni Büyükşehir Belediye Başkanlarını seçecekler. Telgraf gazetesi adaylara Kürt ve Türk toplumlarına neler sunduklarını ve nasıl birlikte çalışmayı hedeflediklerini sorduk.

Haberin devamı sayfa 4'de

KILIC & KILIC SOLICITORS
Kılıç & Kılıç Avukatlık Bürosu
Legal aid available - İltica ve Aile Davalarında Ücretsiz Yasal Yardım
Bizi arayın 0208 888 8341
• Aile ve Boşanma
• Göçmenlik ve Ankara Anlaşması
• İltica Davaları ve Şiddetten Dolayı Oturum Başvuruları
• İşyeri ve Ev Alım Satım Davaları
• İncinme Ve Kaza Davaları
• Tercüme Ve Noter İşlemleri
Her Çarşamba 14:00-17:00 arası ücretsiz HUKUK DANIŞMANLIĞI
Kilic & Kilic Solicitors is authorised and regulated by the Solicitors egulation Authority, SRA No: 550961
Acil Telefon Hatları
Taçgül Kılıç 07852117730
Filiz Kılıç 07903315188
Cihan Kılıç 07746723615
307 West Green Road, London N15 3PA | DX: 35652 Wood Green | T: 0208 888 8341 | F: 0208 888 7419 | E: info@kilicandkilic.com

Aleviler Cambridge Üniversitesinde Semah döndü

Britanya Alevi Federasyonu'nun her yıl geleneksel olarak düzenlediği Alevi festivali'nin bu yıl altıncısı gerçekleştiriliyor. Britanya Alevi Federasyonu'nun organize ettiği 6. Alevi festivali açılış resepsiyonuna bu yıl İngiltere'nin ünlü üniversitelerinden Cambridge Üniversitesi ev sahipliği yaptı.

Devamı sayfa 6'da...

Roj Kadın Meclisi 10. Olağan Kongresini Gerçekleştirdi

Londra'da faaliyet yürüten Roj Kadın Meclisi, 24 Nisan Pazar günü 10. olağan kongresini gerçekleştirdi. Kongrenin sonucunda 49 kadından oluşan yeni dönem Roj Kadın Meclisi seçildi. Kongrede Devrim Has ve Türkan Budak meclis sözcüleri olarak seçildiler.

Devamı sayfa 7'de...

Parlamento, Mülteci Çocuklar İçin Yapılan Öneriyi Red Etti

İngiltere Parlamentosu, Avrupa'daki mülteci kamplarındaki kimsesiz 3 bin çocuğun kabulüne ilişkin öneriyi reddetti. BBC'de yer alan habere göre, İktidardaki Muhafazakar Parti, ailelerin çocuklarını tek başına Avrupa'ya göndermeye çalışabileceği gerekçesiyle öneriye karşı çıktı.

Devamı sayfa 13'de...

Kurumlarımızdan 1 Mayıs için çağrı

Dünya 1 mayıs'ı meydanlarda kutlamaya hazırlanırken İngiltere'de de Ünlü Trafalgar meydanına ulaşacak kortejin coşkusu heycanla bekleniyor. Uzun yıllardır Londra'da işçi ve emekçilerin 1 Mayıs'ta düzenlediği yürüyüş dünya basınında yer bulurken malasef Türkiye'de yine polisin çirkin saldırıları ile manşetlerde yerini alması bekleniyor.

Devamı sayfa 14'de...

Ahmet Aslan, Kemal Dinç ve Suna Alan ile Union Chapel'da Müzik Ziyafeti

Ahmet Aslan ve Kemal Dinç birlikte sahne aldıkları konserde hayranları ve türkü severlere keyifli anlar yaşattılar.

Devam sayfa 24'de...

TELGRAF HAFTALIK HABER GAZETESİ • ROJNAMEYA NÛÇEYAN A HEFTANE

Editör Alaettin Sinayiç
editor@telgrafnews.com

Muhabirler Esra Türk • Erem Kansoy
haber@telgrafnews.com

Grafiker Yüksel Adıgüzel
grafiker@telgrafnews.com

Reklam Dilek Bozkurt - 0743 836 9969
dilek@telgrafnews.com - reklam@telgrafnews.com

Soru ve görüşleriniz: director@telgrafnews.com
Adres: Tel News Ltd. 33 Dalston Lane, London, E8 3DF
Telefon: 0207 9230 838 - 0742 9481 490
Web: www.telgraf.co.uk

KAZA MI YAPTINIZ ?

Binlerce Pound Tazminat Alabilirsiniz

Minicab sürücüleri için aynı gün PCO lisanslı kiralık araç temin edilir*

DAVALARINIZ SERPİL ERSAN YÖNETİMİNDE ÖZENLE TAKİP EDİLİR

*Terms and Conditions apply

KAZA DAVALARI
Araba / Minicab Kazaları
İşyeri Kazaları
ve Diğer Kazalar

GÖÇMENLİK DAVALARI
Evlilik / Nişan Vizesi
Ankara Antlaşması
Turist Vizesi
Sürekli Oturum Başvurusu

CONVEYANCING
İşyeri Alımsatım
Ev Alımsatımı

AİLE HUKUKU
Aile Hukuku
Boşanma davaları
Ayrılık
Çocuk
Aile içi şiddet

ERSAN&CO SOLICITORS
İngiltere Barosu'nun verdiği Lexcel Kalite Belgesi ışığında hizmet vermektedir.

Avukat Serpil Ersan ile hukuk programı Euro Star ekranlarında

0208 342 70 70
07816 646 345
Ground Floor, The Coliseum, 11 Salisbury Promenade,
Green Lanes, London, N8 0RX
Email: sersan@ersans.co.uk
Web: **www.ersans.co.uk**

ERSAN & CO SOLICITORS

İşçi Parti Londra Büyükşehir Belediye Başkan Adayı Sadıq Khan Kürt ve Türk Toplumlarına Ne Sunuyor?

Londralılar 5 Mayıs'ta sandık başına giderek yeni Büyükşehir Belediye Başkanlarını seçecekler. Telgraf gazetesi adaylara Kürt ve Türk toplumlarına neler sunduklarını ve nasıl birlikte çalışmayı hedeflediklerini sorduk.

Esra Türk

Sadiq Khan- İşçi Parti Tooting milletvekili

Sian Berry- Yeşil Parti Camden belediye encümeni

Zac Goldsmith- Muhafazakar Parti Richmond Park milletvekili

Haftaya Perşembe günü gerçekleşecek seçimdeki dört ana partinin adayları: İşçi Parti, Sadiq Khan; Muhafazakar Parti, Zac Goldsmith; Yeşil Parti, Sian Berry; ve Liberal Demokrat Parti, Caroline Pidgeon.

Muhafazakar Parti'li Boris Johnson'ın sekiz yıllık başkanlığının ardından tekrar bir İşçi Parti'li Belediye Başkanı'nın başkenti yönetme ihtimali pek de yakın görünüyor. Yapılan anketler İşçi Parti'li Khan'ın Muhafazakar aday Goldsmith'in önünde olduğunu gösteriyor, fakat son günlerde sonuç her iki yöne de dönebilir.

Geçen hafta gazetemizde Goldsmith ve Berry'nin toplumuza sunduklarına yer verdik, bu hafta İşçi Parti adayı Khan'ın vaatlerini sizinle paylaşıyoruz.

Medyada sık sık 'otobüs şoförünün oğlu' olarak hatırlanan Khan, siyasete başlamadan evvel insan hakları avukatı olarak çalıştı. Ailesi 1960'lı yıllarda Pakistan'dan Londra'ya göç eden Khan, bir feminist olduğunu söylüyor. Khan, toplumumuza yönelik görüşleri sorulduğunda genel olarak toplun girişimci yönüne dikkat çekerek, ufak işletmelere daha fazla destek vereceğini dile getirdi.

Sadiq Khan- İşçi Parti Tooting milletvekili:

Kürt ve Türk insanlar şehrimize büyük katkıda bulunuyorlar- bu çok defa tanınmıyor. Örneğin bir çoğu ufak esnaf topluluğumuzun merkezindeler- çok çalışıp Londra'nın ekonomisine katkıda bulunuyorlar. Ben ufak esnaf ve girişimcilere destek olmak istiyorum ve Londra'nın en fazla ticaret yanlısı olan Belediye Başkanı olacağım. Kendim de bir çok yıl işletme yaptığım için işletmelerin karşılaştıkları zorlukları ve ne tür desteğe ihtiyaçları olduklarını biliyorum.

Aynı zamanda Londra'nın Türk ve Kürt toplumlarının dinleneceklerini ve polis hizmetleri gibi kamu hizmetlerinde temsiliyet alacaklarından emin olmalarını istiyorum.

Nüfusun yarısının siyahi, Asyalı (BAME) ya da etnik kökenlerden olduklarını bir şehirde, polis birimine işe yeni aldıklarımızın sadece %16'sı BAME'iken Londra'ya benzeyen bir polis birimi elde edemeyiz. Kürt ve Türk toplumlarıyla daha fazla bağlantıda olup, aralarından polis memuru işe alınması için daha fazla çaba sarf etmemiz gerekiyor. Farklı toplumların polisin aralarında çalışmalarına güven duyulmasını sağlamak için bu şarttır.

Son aylarda her toplumdan ve kimlikten insanlarla tanıştım. Hackney ve Haringey'deki yerel işletmelerinden, kebap ödüllerinde temsil edilen işletmelere kadar, Kürt ve Türk toplumların Londra'ya önemli kattıklarını gördüm. Londra dünyanın en harika şehridir- değişik toplumları sadece tolere etmiyoruz, aynı zamanda saygı duyup övünüyoruz. Londralıları bir araya getirecek olumlu bir kampanya yürütüyorum- Zac Goldsmith'in ayırıcı yaklaşımı aksine.

Kürt ve Türk toplumlarının karşılaştıkları zorluklar, her kimlikten Londralıların karşılaştığı sorunlardır- konut, ulaşım ve suç oranları gibi. Gerçekten de uygun fiyatta satın alına bilenecek ve kirala bilinecek evler inşa etmeye adanmış yeni bir ekip, Londralılar İçin Evler, ile Muhafazakarların yarattığı konut sorununu onaracağım. Yeni evlerin yurtdışı yatırımcılara değil, ilk olarak yerel insanlara sunulmasını sağlayacağım.

Ulaşımda, dört yıl Londra Ulaşım'ı ücretlerini donduracağım, böylece Londralılar 2020 yılına kadar bir kuruş daha fazla ödemezler, ve yeni 'in bin' (Hopper) bileti getirerek Londralıların bir saat içerisinde sadece tek ücret ödeyip istedikleri kadar otobüs değiştirme imkanını sağlayacağım.

Ve Londra genelinde mahalle polislerini geri getireceğim.

Ben bütün Londralıların Belediye Başkanı olmak istiyorum, ve Kürt ve Türk toplumları dahil olmak üzere, her kimlikten ve her toplumdan insanların başkentimizde başarılı bir hayat sürdürüp potansiyellerini yerine getirmeleri için imkanlara sahip olmalarını istiyorum. Londra'yı hem çalışmak hem de yaşamak için daha iyi bir yer yapmak için herkes ile çalışacağım.

Geçen hafta gazetemizde yer verdiğimiz Muhafazakar Parti adayı Zac Goldsmith ve Yeşil Parti adayı Sian Berry'nin özet olarak topluma sunduklarını tekrar yayınlıyoruz.

Zac Goldsmith- Muhafazakar Parti Richmond Park milletvekili:

Belediye Başkanı olarak, özel bir fonla, Londra'nın ana caddelerinde daha fazla bedava park etme olanağı sunarak, o iş yerlerini desteklerim, böylece halkın yerel iş verenlerini desteklemeleri kolaylaşır.

Ayrıyeten, Kürt ve Türk aileleri için okul yeri bulmanın zor olduğunu biliyorum ve yeni sahalar bulup okulların inşa edilmelerini sağlamaya bağlıyım.

Güçlü bir ekonomi Londra Büyükşehir Belediyesi için Hareket Planımı gerçekleştirebileceğimin anlamına geliyor- daha fazla konut, daha iyi ulaşım, güvenli sokaklar, ve temiz hava- ve bunların hepsini Büyükşehir belediyesi vergisini dondurarak yapabilirim.

Londra'nın Türkçe konuşan toplum üyeleriyle Türkçe GCSE ve A Level derslerinin okullarda seçenek olarak görülmelerine devam edilmesi için çalıştım. Bölgenizin ekonomik önemliliğinin artması öngörüldüğünde, bu dil bilgisi önümüzdeki yıllarda Britanyalı şirketler için oldukça önemli olur.

Hükümet ile birlikte çalışarak daha fazla Londralının İngilizce konuşmasını sağlamaya söz veriyorum.

Biliyorum ki Londra'daki Türkçe konuşan toplumlar, Türkiye ve Kürdistan'daki gelişen piyasalarla ticari ve kültürel köprüler kurmak için çok önemliler.

Sian Berry- Yeşil Parti Camden belediye encümeni

Londra'nın çok kültürlü toplumlarının tümü bu seçimde ortak endişelere sahipler: konut, ulaşım, ve hava kirliliği. İkinci nesil Türkler ve Kürtler büyüdükleri yerlerde kalmakta zorluk çekmelerinden toplumunuzda özellikle konut sorunun büyük olduğunu biliyorum, bu da toplumda zorluk yaratıyor.

Türkçe ve Kürtçe hazırladığım broşürlerde konut ve şehrimizin diğer sorunlarına nasıl çözüm bulacağımı belirtiyorum.

Belediye Başkanı seçilirsem yoğun olurum ama dışarı çıkıp toplumla bağlarımı daha da geliştirmek bir önceliğim olur. Çok kimlikliliği Londra'yı muazzam eden şeydir, ve o çok kimlikliliği her yönde kucaklamak isterim.

SÖZÜ MÜVEKKİLERİMİZE BIRAKTIK:

Göçmenlik Hukuku Müvekkilimiz, JALAL AZIZ ;

"Irak ta evlendiğim eşimin vize başvurusunu MiYA Avukatlık firmasından Burcu Gökkaya yaptı, ve eşim şimdi burda. Çok mutluyum. Burcu Hanım'a ve Şadiye Arslan'a teşekkür ediyorum."

Tazminat Hukuku Müvekkilimiz, Z.A ;

" Avukatım Mustafa İbrahim ve ekibine gösterdikleri Profesyonel hizmetten dolayı teşekkür ederim. Tazminat davam beklentimin üstünde sonuçlandı."

Aile Hukuku Müvekkilimiz, B. P. H. ;

"Mal dağılımı konusunda Aile Hukuku Avukatı Birgül Erbil, bana her aşamada rehber oldu ve sorularımı cevapladı. Haklarımı açıklayıp mahkemede benim memnun olduğum bir sonuç aldı. Birgul Hanımı Aile Hukuku konusunda yardima ihtiyacı olanlara Avukat olarak öneririm. "

Avukat Şadiye Arslan ve Ekibi Levenes eski binasının 3. Katında!

Tecrübeli ve Profesyonel Avukatlarımızla Hizmetinizdeyiz.

- Aile Hukuku
- Tazminat Hukuku
- Göçmenlik Hukuku
- Tıbbi İhmalkarlık
- Kaza Davaları

Daha fazla bilgi için lütfen Avukat Şadiye Arslan ve ekibini burdaki telefonlardan arayın 0 208 826 1301
0 7739 519 220 - 0 7826 947 505

miya Solicitors

Aleviler Cambridge Üniversitesinde Semah döndü

Britanya Alevi Federasyonu'nun her yıl geleneksel olarak düzenlediği Alevi festivali'nin bu yıl altıncısı gerçekleştiriliyor. Britanya Alevi Federasyonu'nun organize ettiği 6. Alevi festivali açılış resepsiyonuna bu yıl İngiltere'nin ünlü üniversitelerinden Cambridge Üniversitesi ev sahipliği yaptı.

Şükrü Bolat

Cambridge Üniversitesinin ev sahipliğinde, Cambridge Union Society salonunda gerçekleşen resepsiyon etkinliği, Pir Mehmet Yüksel dedenin çerağı uyandırması ile başladı.

Britanya Alevi festivaline, Britanya'nın tüm bölgelerindeki Aleviler katılımları ile destek verirken, Londra'dan festivale katılanlar için Londra Alevi Kültür Merkezi tarafından otobüs seferleri düzenlendi.

Britanya Alevi Federasyonu çatısı altında semah eğitmenleri; Saffet Yörükel, Seher Ağbaba, Mehmet Aydoğmuş, Kerim Hakko tarafından yetiştirilen aralarında çocuklarında bulunduğu 250'den fazla kişinin oluştuğu semah grupları sahne aldı. Amasya Semahı, Turnalar Semahı, Sofra (Koç Baba) Semahı, Ali Nur Semahı, Ey Şahin Bakışlım, Burdur Kırtıl Semahı, Malatya Kırat Semahı, Urfa Kısas Semahı, Kayseri Sarız Semahı, Malatya Bozok Semahı, Yaradan Aşkına, Erzincan Kırklar Semahılarına; Mustafa Kılçık, Ozan Toprak, Barış Baran, Orhan Bilge, Dursun Can Çakın, Yılmaz Çakmak, Ali Polat, İsmail Eren, Salman Aybars tarafından Britanya Alevi Federasyonu bünyesinde bağlama eğitimi alan 90'dan fazla kişi eşlik etti.

Ali Sizer ve Erol Parlak, Cambridge Üniversitesindeki açılış resepsiyonuna ezgileri ve yürekleri ile eşlik ederken Altıncı Alevi Festivali'nin açılış resepsiyonunda Ana'lar, Çocuklar, Can'lar etkinliğe katılanlar ile birlikte Cambridge Üniversitesindeki semah döndüler.

Britanya'da gerçekleştirilen Alevi Festivali haziran ayının sonuna kadar devam ederken, Alevi Federasyonu bünyesinde faaliyet yürütmekte olan tüm şehirlerde etkinlikler düzenlenmekte.

Londra'da düzenlenen festival etkinliği 12 Haziran 2016 tarihinde Park Festivali ile onbinlerin katılımı ile gerçekleşmekte.

B-T 2 SOLICITORS

"Bizi arayın, size yardımcı olalım"

KESİNTİ YOK, TAZMİNATINIZ % 100 SİZİN

1 Nisan 2013 tarihinden itibaren gerçekleşen yasa değişikliği ile avukatlar karşı taraftan başarı primi (success fee) alamadıkları için müvekkillerinin tazminatlarından kesinti yapma hakkına sahip oldular. Bu nedenle birçok avukatlık şirketi sizin bilginiz dahilinde olmak koşulu ile % 25'e kadar kesinti yapma hakkına sahiptir. Bilginiz dahilinde olması için bu konuda başvuruda bulunduğunuz avukatınızdan bilgi almanızı tavsiye ediyoruz.

Size "**NO WİN NO FEE**" prensibiyle, (kazanılmayan davalar ücretsiz) ve tazminatınızdan kesinti yapmayacağımızın garantisini vererek hukuk hizmetler sunuyoruz.

Her türlü hak talebinizden dolayı tazminat almanız mümkün.
Bunlar: Trafik kazaları, iş yeri kazaları, tıbbi ihmalkarlık, kayıp düşme davaları.

Meral Erbil

Bu Numaralardan Meral Erbil ile Türkçe olarak İletişime geçebilirsiniz.

TRAFİK KAZALARI VE İNCİNME DAVALARINDA:
- No win no fee (Kazanılmayan davalar ücretsiz)
- Tazminatınızdan kesinti yapmıyoruz
- 30 senelik deneyimli avukatlar
- Kaliteli ve Profesyonel hizmet

İHTİYACINIZ OLABİLECEK SERVİSLER:
- PCO lisanslı araçlar
- Çekici servisleri
- Engineer
- Fizik tedavi (Physiotherapy)

Mobile: 073 4156 1533
Tel: 020 7959 7617 - 020 7959 7601
Email: meral.erbil@bt2solicitors.com
Website: www.bt2solicitors.com
Adres: 3 Selsdon Way, London E14 9GL
www.facebook/BT2solicitors

Roj Kadın Meclisi 10. Olağan Kongresini Gerçekleştirdi

Londra'da faaliyet yürüten Roj Kadın Meclisi, 24 Nisan Pazar günü 10. olağan kongresini gerçekleştirdi. Kongrenin sonucunda 49 kadından oluşan yeni dönem Roj Kadın Meclisi seçildi. Kongrede Devrim Has ve Türkan Budak meclis sözcüleri olarak seçildiler.

Şehit kadınlar ve tüm devrim şehitleri anısına bir dakikalık saygı duruşunun ardından divan seçimi yapıldı.

Kongrenin açılışını yapan, Britanya Kürt Halk Meclisi sözcüsü, Türkan Budak, ''Kürt kadınlarının büyük bedeller ödeyerek bu güne geldiği bir dönemde, İngiltere'de, Roj Kadın Meclisi'nin 10. kongresini yapmak çok anlamlıdır'' ifadelerini bulunarak dönemin önemine dikkat çekti.

Divana seçilen KNK Yürütme Kurulu üyesi Songül Karabulut, Yasemin Andan ve Elif Ana kongrenin gündemini, delegelerle belirlediler. Karabulut, ilk gündem maddesi olarak siyasi süreci özetleyerek, dönemin kadın hareketi için önemini ve kadınların buna nasıl dahil olmaları gerektiklerini değerlendirdi.

Siyasi sürecin değerlendirilip tartışılmasının ardından örgütsel durum değerlendirmesi yapılarak, Kadın Meclisinin önümüzdeki dönemde çalışmalarını güçlendirmek için neler yapılabileceği tartışıldı. Öne çıkan konulardan birisi eğitim çalışmalarının ön planda olması, eylemliklerin uzun vadede planlanması oldu.

Son dönemin faaliyet raporu okunmasının ardından önümüzdeki dönemde gerçekleşecek faaliyetlerin kararları alındı ve 49 kadından oluşan 10. dönem Roj Kadın Meclisi seçildi.

Roj Kadın Meclisinden Kardeş Aile kampanyasına tam destek

Önümüzdeki dönemde eğitime özellikle önem verecek olan Meclis, planlama kapsamında bir çok karar alındı Kongrede, bir çok kadın Cizre ve Sur halkı için daha fazla çalışma yürütülmesi gerektiğini ifade ederken, Kardeş Aile kampanyasına büyük çapta verilmesine karar verildi. Kadınlar kooperatif çalışmaları oluşturarak, organizenin yanı sıra, maddi olarak bu kampanyayı büyütme kararı aldılar.

Alınan tüm kararlar şöyle: eğitim programının oluşması; Kardeş aile kampanyasına aktif katılım ve destek; yürütülen çalışmaların broşür şeklinde arşivlenmesi; gençlik hareketinde yer alan kadınlarla ortak çalışma ortamının oluşturulması; Türkiye turizmini boykot kampanyasına destek; kadın kooperatifi çalışmalarının başlatılması; kreş faaliyetinin oluşturulması için çalışmalarının başlatılması; Ezidi kadınlara destek çalışmaları yürütmek.

Siyasi süreç değerlendirmesi

Karabulut, siyasi süreci değerlendirmesinde, tam 100 yıl önce bölgede ulus devlet yapısını oluşturan Skyes Pikot döneminin sonuna geldiğini ifade ederek, gelişen kaosun değişimlere yol açacağını dile getirdi: ''Kürtlere karşı 10 yıl önceki algı çok farklı. Edindiğimiz mücadele tecrübesiyle, geliştirdiğimiz paradigma değişikliğiyle bir vizyonumuz ve projemiz var. Dünya alt üst olurken Kürtler nasıl bir dünya istiyorlar, onun teorik formasyonunu Önder yaptı. Halklar ve demokrasi lehine bir çıkış böyle olabilir: devlet dışı kendini yönetebilme modeli. Ve bunun merkezinde kadının olduğu bir paradigma var. Bu paradigma pratik olarak Rojava'da uygulanıyor. Bakur'daki devrim süreci de bunun uygulanmasıdır.''

''Devletleşerek özgürlük elde edilemez''

Karabulut, ulus devlet yapısının Kürtlere özgürlük veremeyeceğini belirterek, şöyle devam etti: ''Milliyetçilik halklara kazandırmıyor. Milletçilik egemenlere kazandırıyor. Egemenliğin kapitalizmde şekil bulduğu nokta ulus devlet olgusudur. Özgürlük hedeflerken alternatif yaratılmalı. Devletleşerek özgürlüğüne kavuşamazsın.

''Özgürlüğü egemen olmakta aramayıp, toplumsallık içerisinde arama esası önemlidir. Bunu da kadın merkezinde tutmak önemli bir nokta. Çünkü egemenliğin ilk çıkış noktası kadının sömürülmesinin üzerinden geçiyorsa, bu sorun çözülmeden diğer kilitler çözülemez. Kadında başlatılan sömürü, aile içerisinde ve ilişkiler içerisinde sürekli kendini yeniliyor.''

Karabulut, ''Öz yönetim devlet yapısına bir itirazdır: kooperatifler de kapitalizme bir itirazdır'' ifadelerinde bulunarak, demokratik konfederalizmin mevcut egemen sisteme alternatif yarattığını belirtti.

Farklı halkların kadınlarından Kürt kadın hareketinden eğitim talepleri geldiğini ifade eden Karabulut, Kürtlerin mücadelesinin insanlık adına sürdürülen bir mücadele olduğunu ifade etti: ''Bizim mücadelemizin daha fazla evrenselleşme zorunluluğu var. Mücadelemize olan ilgi, özellikle kadın boyutuyla çok gelişti. Dünya Rojava'da elinde silahla savaşan Kürt kadınlarını görünce dengesi sarsıldı. Nasıl oluyor da devletlerin bile korktuğu Daiş ile savaşıyorlar? Sistem karşıtı halklardan müthiş bir ilgi var. Ortak kamplar yapılıyor.''

Karabulut, yurt dışında yaşayan Kürtlerin bu ilgiden yola çıkarak siyasi mücadeleyi daha da fazla yaymaları gerektiğinin önemine vurgu yaptı.

Kongre Devrim Has ve Türkan Budak'ın sözcü olarak seçilmelerinin ardından ''Jin Jiyan Azadi'' sloganlarıyla sona erdi.

KADIN ŞİDDET GÖRDÜĞÜ ERKEKTEN NEDEN AYRILMIYOR?

Aile içi şiddet sosyo-ekonomik düzey, etnik köken, yaş, din farkı gözetmeksizin herkesin başına gelebilir. Erkeklerin de başına geldiği bilinse de istatistikler çok büyük oranda kadınların erkek tarafından şiddet gördüğünü göstermektedir. Güncel verilere göre İngiltere'de ve Galler'de her 4 kadından 1'i hayatlarında aile içi şiddete uğramakta1 ve haftada iki kadın halihazırdaki veya eski eşi tarafından öldürülmektedir2.

Dr Duygu Cantekin

Aile içi şiddet bir insan hakları ihlalidir, bir suçtur. Kültürel normlar, öfkeyi kontrol edememek, stres altında olmak, işsizlik, ailede veya çocuklukta şiddet görmek gibi açıklamalar aile içi şiddete hiçbir zaman neden olarak gösterilemez. Kadına karşı şiddet, cinsiyetler arası güç dengesizliğinden ve erkeğin kadın üzerindeki gücünü ve kontrolünü gösterme ve artırma isteğinden kaynaklanmaktadır. Aile içi şiddet fiziksel, psikolojik, duygusal, ekonomik ve cinsel şiddet biçimlerini kapsar ve genellikle bunlardan birkaçı birlikte yaşanır. Şiddetin kadın üzerindeki, yaralanma ve morluktan ölüme kadar gidebilecek fiziksel sonuçlarının yanı sıra, bir çok olumsuz psikolojik, duygusal, sosyal ve ekonomik etkisi de vardır.

Peki tüm bunlara rağmen kadınlar neden şiddet gördüğü erkeklerden ayrılmıyor? Bu soruya sıkı sık verilen erkek egemen cevaplar yine kadını suçlayıcı mitlerdir. Bunlardan bazıları, kadının haksız olduğu ve bunu hak ettiği, kadının olayları abarttığı ve durumun demek ki o kadar da kötü olmadığı, kadının zayıf karakterli olduğu, kadının şiddetten hoşlandığı gibi düşüncelerdir. Bunların hiç biri kadının şiddet görmesine rağmen ilişkiyi sürdürmesine veya gördüğü şiddetin nedenine bir açıklama olamaz. Bir çok insan için bir kadının şiddet gördüğü erkekten neden ayrılmadığını anlamak zor olabilir. Ancak bunun için oldukça fazla neden vardır ve ayrılmak bir süreç gerektirir. Genellikle bir kadın için aşağıda sayacağım nedenlerin bir çoğu aynı anda geçerlidir.

- Kadın erkeğe ekonomik olarak bağımlı olabilir. Eğer kadın çalışmıyorsa, ayrı bir geliri ya da hesabı yoksa, ya da erkek kadın üzerindeki kontrolünü sağlamak için kendisine kasıtlı olarak az para veriyor ve böylece harcamalarını ve sosyal hayatını kısıtlıyorsa ve hatta kendisini terk etmesini engelliyorsa kadın kendisini çaresiz hissedebilir.
- Kadının çevresinde sosyal desteği olmayabilir. Derdini paylaşabileceği, sığınabileceği, yardım isteyebileceği arkadaşları veya ailesi yoksa yine kendisini çaresiz hissedebilir. Burada erkek, kadını yakınlarından fiziksel olarak uzaklaştırarak veya onlarla görüşmesini engelleyerek kadını izole etmiş olabilir ya da kadının çevresinde kendisini önyargısız dinleyecek, ihtiyacı olan duygusal ve pratik desteği verecek bir yakını olmayabilir.
- Kadın kendini suçlu hissediyor olabilir. Erkeğin genel bir taktik olarak kendi uyguladığı şiddetle ilgili sürekli kadını suçlaması, şiddetin kadının kışkırtmaları ya da yaptığı hatalar sonucu olduğunu tekrarlaması kadının kendinden zaman içinde şüphe etmesine ve kendisini suçlu hissetmesine neden olabilir. Hatta çoğu zaman bu yüzden kadın, şiddeti engellemek için kendi doğal ve hakkı olan davranışlarından kaçınır, değiştirir (arkadaşlarıyla görüşmemek, ihtiyacı olan bir şeyi almamak, bir konuyu tartışmamak, soru sormamak gibi).
- Aile ve toplum baskısı kadının ayrılamamasında önemli başka bir nedendir. Eğer kadının ailesinin erkeğin ailesiyle güçlü ve yakın ilişkileri varsa ya da sahip olunan dini inanç boşanmayı uygun bulmuyor ya da töre/namus gibi nedenlerle kadının boşanması onaylanmıyorsa, kadın için ayrılmak oldukça zorlaşır.
- Toplumda kültürel norm ve değerler erkek egemen söylemi meşrulaştırmakta ve yeniden üretmektedirler. Patriarkal toplumun kadına dayattığı sorumluluklar ve zorunluluklar ayrımcı söylemleri ve deyişlerinde de görülmektedir (Yuvayı dişi kuş yapar, döver de sever de, kol kırılır yen içinde kalır gibi). Bu sosyal baskı kadının kendisini, ilişkinin devam etmesinden sorumlu, ayrılmak isterse suçlu, ayrılırsa başarısız hissetmesine ve ailesine ihanet etmiş, onları küçük düşürmüş, utandırmış olacağını düşünmesine neden olur. Örneğin aile büyüklerinin aile içi şiddeti normal ve olağan görmesi, kendilerinin de yaşadığını söylemesi şiddetin meşru ve sürekli olmasına ve yeniden üretilmesine bir araçtır. Tüm bu toplumsal sistem kadını daha pasifize eder ve kadının ayrılma kararı almasını engeller.
- Kadın ayrıldıktan sonraki 'yalnız kadın' gibi kültürel damgalamalardan korkuyor olabilir. Kadın ayrıldıktan sonra kendisinin başka tehlikelere açık ve savunmasız kalabileceğinden korkabilir.
- Kadının özgüveni şiddet gördüğü zaman içinde azalır. Eğer çalışmıyorsa ya da yabancı bir toplumda hiç çalışmamışsa, sosyal desteği yoksa ya da ayrılmasını desteklemiyorsa, yaşadığı toplumun dilini iyi konuşamıyorsa, şiddet uygulayan erkek tarafından sürekli aşağılanıp değersizleştirilmişse kadın kendi başına yaşayabileceğine, kendi ayakları üzerinde durabileceğine ve başka seçenekleri olduğuna dair inancını kaybeder.
- Bir kadın için 'dayak yiyen' kadın olmayı kabul etmek zor olduğu gibi, birlikte olduğu erkeğin de 'döven' ya da 'şiddet uygulayan' biri olduğunu kabul etmek zor olabilir. Şiddet uygulayan erkek için kadının 'Aslında öyle biri değildir' diyerek 'Şu aralar biraz stresli, işleri kötüye gidiyor' gibi açıklamalar ürettiğini görebiliriz. İnsanların severek birlikte olduğu birinin kendisine şiddet uygulayan birisine dönüştüğünü görmenin duygusal yükü ağırdır. Bu yüzden başlarda ciddi bir sorun olduğu inkar edilir, bunun bir kerelik veya geçici olduğu düşünülür. Kabul etmek zaman alabilir. Çünkü kadın için bir de zor olan birbiriyle çelişen duygularıyla baş etmesi olur, aynı kişiye sevgi, korku, nefret ve acıma duygularını aynı anda yaşar. Yanlış kişiyi seçtiğini düşünerek utanç duyar.
- Kadın şiddet uygulayan erkeğin değişeceğine dair bir umut besleyebilir. İlişkide şiddetin yanı sıra güzel zamanlar da yaşanmıştır ve kadın bu güzel zamanları hatırlayarak ve bir yandan da erkeği sevdiğini düşünerek onun bir daha şiddet uygulamayacağına dair verdiği sözlere inanabilir ve ona bunu atlatması için yardımcı olmak isteyebilir. Kadın ilişkiye büyük bir duygusal yatırım yapmıştır, emek vermiştir, bağlılıklar ve alışkanlıkların etkisiyle ilişkinin düzelebileceğini düşünür.
- Kadın ayrıldığı zaman erkeğin kendisine veya çocuklarına zarar vermesinden korkuyor olabilir. Özellikle de öldürmekle tehdit ediliyorsa kadın için ilişkiyi sürdürmek daha güvenli görünür. Maalesef istatistiki veriler kadının bu korkusunu haklı çıkaracak nitelikte. Birlikte olduğu erkek tarafından öldürülen kadınların % 75i ayrılma sürecinde ya da ayrıldıktan sonra öldürülmektedir.
- Kadın ayrılırsa çocuklarının olumsuz etkilenmesinden korkuyor olabilir. Kadın, çocukları babasından, evinden, okulundan, arkadaşlarından ayırarak hayatlarını bölmek istemeyebilir. Çocukların psikolojik sağlığı için önemli olanın anne-baba ile birlikte yaşamak olduğuna inanıyor olabilir. Erkeğin çocuklarına karşı iyi bir baba olduğunu düşünerek sadece kendisine yönelik olan şiddete katlanması gerektiğini düşünebilir. Aslında çocukların şiddet olan bir ortamda büyümesi onları psikolojik olarak daha fazla olumsuz etkiler. Ayrıca erkek, çocukları kadına karşı tehdit aracı olarak kullanabilir. Kadını eğer ayrılmaya kalkarsa çocukları kendisinden almak ve kendisiyle görüştürmemekle tehdit edebilir.
- Kadın nereden, kimden yardım isteyeceğini bilmiyor olabilir. Hangi kurumlardan destek alabileceğini, yasal haklarının ne olduğunu, yasal süreçlerin nasıl işlediğini bilmediği ya da bu bilgiye erişmede zorluk çektiği için ayrılamıyor olabilir. Devlet yardımı, çocukların velayeti, güvenli barınma, iş bulma konularında soru işaretleri olabilir. Tüm bu bilinmezlik kadını korkutuyor olabilir.
- Kadınların şiddet uygulayan kişiden ayrılamama nedenlerinde biri de travmatik bağlanmadır. Stockholm sendromu olarak da bilinen bu bağlanma şekli, savaş tutsaklarında ve esir alınan kişilerde de görülebilir. Kişinin kendisini istismar eden kişiyle arasında gelişen güçlü, yıkıcı, duygusal bağdır. İzole eden, aralıklı olarak istismar eden, döven, işkence eden kişi aynı zamanda yaşamak için gerekli temel ihtiyaçları karşılayan, acıları hafifleten, ilgi ve yakınlık gösteren kişidir. Böylelikle oluşan travmatik bağlanma irrasyonel bir bağlanma hissidir ve genellikle sevgiyle karıştırılır. Zamanla kişi kendi kimliğini ve inançlarını kaybeder ve kendisini istismar eden kişininkini benimser.

Aile içi şiddet 'özel bir aile meselesi' değil, bir hak ihlalidir. Karışılmaması, konuşulmaması gereken, karı-koca arasında olabilen münferit olaylar değil, ataerkil düzenin yarattığı sistemik mağduriyetlerdir. Bu yüzden şiddet gören kadınları erkek egemen yargılamalardan kaçınarak anlamaya çalışmalı ve onlara yardımcı olmak için çaba sarf etmeliyiz.

1 Crime Survey of England and Wales, 2013/14

2 Office of National Statistics, 2015

ERSAN & CO SOLICITORS

AKSULAR RESTAURANT Enfield

HappyDays Holiday 0208 800 36 36

ANA SPONSORLUĞUNDA

INTERNATIONAL DANCE & MUSIC CENTRE 2003

ŞEVVAL SAM

21 MAYIS 2016

MEY DİNLETİSİ
GÜVEN ÇETİN
ALİ RIZA AKSU

SEYFİ YERLİKAYA

YAŞAR GÜMÜŞ

REZERVASYON: MEHMET KARAKUS
MOB: 079 57 39 60 65

YER: KERVAN BANQUETING SUITE
SAAT: 19.30'DAN 01.00'E KADAR

FIX MENU: £40 / VIP: £50 / KAPIDA: £50
13 YAŞ VE ALTI GİREMEZ

BILET SATIŞ: HAPPY DAYS HOLIDAY / TURKU ART CAFE / LONDRA SAZ OKULU / MELODY SANAT MERKEZİ

KATKILARIYLA

Hayat TV · bizim · TELGRAF · LONDRA MAHALLESİ · ÜMUT

PRO WEB DESIGN "siz hayal edin biz yapalım" · N16 ESTATE AGENCY · MELODY SANAT MERKEZİ · Dirench & Co. · Karizma Hair & Beauty · Simon Noble SOLICITORS · Prince & Princess Wedding Hall

Penguin Music School · DIY CENTER · QUICK CLAIM & ACCIDENTS · Haringey Education Centre · Aşkım Wedding Organisation · Akademi Accountancy · Tatlıcı Adanalılar · Best Mangal · ANI · DIYARBAKIR KITCHEN · FORE ESTATE AGENTS · aston banks · HARRAN · DİYARBAKIR RESTAURANT · iCut · KEM AUTO CLINIC · SILVERPOINT FOOD CENTRE · TM · este/world · MED-CHEM PHARMACY · STUDIO PLATIN · TOP CARS LONDON · London Solicitors · INTERNATIONAL SUPERMARKET · SACHA KOKOSH · Terrker · Köşkün · ADA · BARAN MEAT MARKET · B-T 2 SOLICITORS · Holland Bazaar · Baz Fruit & Veg · EVKUR · NEXEL COMPUTING & CCTV · AKSULAR restaurant Palmers Green · BARBER TRADE

Design & Print By: www.PROWEBDESIGN.com 0208 805 99 96

Ciwanên Azad UK

Londra'da Üç Günlük Çadır Eylemi Gerçekleştirdi

Kürt Halk Önderi Abdullah Öcalan'ın üzerinde uygulanan ağırlaştırılmış tecride ve Kürdistan'da Erdoğan ve AKP hükümetinin yürüttüğü savaş politikalarını protesto edip kamuoyu yaratmak amacıyla, Manor House tren istasyonu girişinde, üç günlük çadır eylemi gerçekleşti. Cuma günü öğle saatlerinden başlayan çadır eylemi, Pazar günü, akşam saatlerinde, sloganlar eşliğinde son buldu.

Gün boyunca onlarca gencin katıldığı çadır eyleminde PKK, Ciwanên Azad bayrakları da asıldı. Kültürel etkinliklerin de yapıldığı eylemde protesto amacıyla halaylar çekilerek, "Bijî Serok APO" ve "Hepimiz PKK'liyiz" sloganları atıldı.

POLİS EYLEMİ ERKENDEN SONLANDIRMAK İSTEDİ

Gençlerin demokratik eylemini, şikayet üzerine, erkenden sonlandırmak isteyen İngiliz polisleri aynı zamanda gençlere kimlik kontrolü yapmak istedi. İngiliz polisinin bu tutumunu kabul etmeyen gençler, tüm şikayet ve baskılara karşı eylemin son dakikasına kadar halaylar eşliğinde eylemlerini sürdürdü.

'DEVRİM BAYRAĞI ELİMİZDEN DÜŞMEYECEK'

Öte yanda Kürdistanlı gençler üç günlük çadır eyleminde yüzlerce bildiri dağıtarak, İngiltere halkına Kürdistan'daki AKP hükümetinin şiddet politikalarını ve Kürtlerin öz yönetim taleplerini anlattı. Gençler, eylemliklerini sürece uygun bir ruhla sürdüreceklerini ve devrim bayrağını ellerinden düşürmeyeceklerini belirti.

Eylem saat 17:00'de halay ve sloganlar eşliğinde sonlandırıldı.

TOM WEBB

ha.twebb | @hatwebb

Muhafazakar hükümetler ve sonları

Eski İngiltere başbakanlarından Margaret Thatcher'ın hayatını anlatan Iron Lady filminin giriş sahnesini hatırlarmısınız? Thatcher bir marketin süt dolabından aldığı sütü kasaya doğru götürür. Bu sırada takım elbiseli, belliki iş dünyasından, orta sınıfın üstünde kalan bir topluma mensup bir adam Thatcher'ı beklemeden önüne geçer ve gazetesinin parasını ödeyip gider. Aldığı sütün fiyatının 45 kuruş olduğunu duyan Thatcher biraz afallar, ödemeyi yapar. Tam bu sırada arkadaşında bekleyen siyah genç Thatcher'ın hareketlerindeki ağırlıktan dolayı kafasını sallamaktadır. Eve dönen Thatcher, yıllar önce kaybettiği fakat halen hayalinde yaşatıp kendisi ile konuştuğu eşine zamlanmış süt fiyatlarından yakınır.

1981 yılında IRA mahkumları Kuzey İrlanda'da tutuldukları hapishanede açlık grevine başlamışlardı. İstedikleri kendi kıyafetlerini giyebilmek, ziyaretçi kabul edebilmek, posta alabilmek, köle gibi çalıştırılmamak ve yakın zamanda ellerinden alınan 'politik mahkum' statüsünü tekrar kazanabilmekti. Thatcher, 'Teröristlerle' masaya oturmayacağını her fırsatta dile getirip durmuştu. Açlık grevi tam 53 gün sürdü. Bu süreçte, grevdeki mahkumların aralarında seçtikleri Bobby Sands hapishanedeyken millet vekilliğine seçilmişti. Sands'ın cenazesine yüz binden fazla kişi katılmıştı. Daha sonra Kuzey İrlanda bakanı değişti ve 10 mahkumun ölümüyle sonuçlanan açlık grevlerinde istenenler mahkumlara verildi.

Faizlerde yaptığı değişimler İngiliz Sterlininin değerlenmesine ve buna bağlı olarak ihracat gözle görülür şekilde azalmaya başladı. Bununla beraber Thatcher'ın getirdiği yeni bir yasa ile tüm kömür işletmelerinin özelleştirilmesi planlanmıştı. Bu özelleştirme isteği 140 bin maden işçisinin bir yıl boyunca süren iş bırakma eylemlerine sebep olmuştu. Thatcher, özelleşme ile gelecek olan daha az ödeme alma, daha uzun saatler çalışma, birçok sosyal haklarının ve çalışma haklarının elinde alınmasını protesto eden bu madencileri 'içimizdeki düşman' ve 'hain' olarak her fırsatta tanımlamıştı. Daha sonra sağcı sendikalarının Thatcher'ın yanında olmasıyla beraber bu protestolar başarısızlıkla sonlandırılmıştı. Tabi devamında kömür madenleri teker teker kapanmaya başlamış, bu dönemdeki tüm bu kararlar 2 milyondan fazla kişinin işsiz kalmasına yol açmıştı. Bu dönem, İngiltere tarihinin kara bir lekesi olarak halen her emekçinin aklında durmaktadır.

Thatcher döneminde belediye evlerini satın alabilme hakkı kanuna eklenmişti. Fakat faizler yüzde 15 civarlarındaydı. Daha sonraki ekonomik zorluklarla birlikte o dönem oturdukları belediye evlerini almış olan kişiler ödemekte zorlanmışlardı. Bankalar tarafından evlerine el konulmuştu. Thatcher'ın sözde yaptığı bu iyilik aslında yine bankalara yaramıştı.

Thatcher'ın Nelson Mandela'ya terörist demesi, ilk ve orta okul öğrencilerine verilen bedava süt hizmetinin sonlandırması, eşcinselliğin savunulmasının suç sayılmasını belirleyen yerel yönetimler kanunun yirmi sekizinci bölümünü getirmesi, şimdilerde Belediye Vergisi (Council Tax) o zamanlar Kafa Vergisi (Poll Tax) olarak bilinen vergileme sisteminin getirilmesi, sosyal ev krizi, vergileme problemleri, her fırsatta zenginin daha çok zenginleştirilmesini ve fakirin daha çok sömürülmesini savunması gibi birçok durum 11 yıllık Thatcher dönemini özetleyen maddelerden sadece bir kısmı olabilir.

Margaret Thatcher 2013 yılında geçirdiği felç sonrası bir yıldır kaldığı bakım evinde öldüğünde Britanya topraklarında hüzün ve yastan çok kutlamalar düzenlenmişti. Londra'da bulunan ve duvar yazılarıyla bilinen sokalarda 'Cehennemde yan Maggie' (Burn in hell Maggie) yazısı boy göstermişti. Ölümünden sonraki birkaç hafta boyunca birçok işçi ve emekçi kuruluş, Thatcher'ın alt üst ettiği, zaman zaman ölümlerine sebep olduğu hayatları anarak geçirmişlerdi.

2002 yılından bu yana sırasıyla başbakanlık ve cumhurbaşkanlığı yapmış olan Recep Tayyip Erdoğan'ın her fırsatta kendi haklarını savunan insanları 'vatan haini', 'içerdeki düşman' olarak tanımlaması, sürekli fakirleşen halk, siyasi görüşleri ve ideolojileri için mücadele edenlere 'terörist' damgasının her defasında yapıştırılması, halka edilen zulüm, ölümler, soygunlar, katliamlar, faşistlikler… Bunların hepsi bize Thatcher dönemini ve hatta daha fazlasını hatırlatıyor. Erdoğan'ın ölümünden sonra 'cehennemde yan Erdoğan' yazısı duvarlarda belirir mi sorusunun cevabını yaşayarak göreceğiz.

DEMIRCI
DESIGNED CURTAINS

Designed Curtains | Blinds | Wholesale | Retail

Evinizde yenilik mi arıyorsunuz? Perde veya Blind mi düşünüyorsunuz?

Demirci Perdeye uğramadan karar vermeyin!

Zarafetin ve şıklığın adresi Demirci Perde

- Son teknoloji ve modern kendi imalatımız Zebra Blind'lar! Gelin pencerelerinizeZebra Blind lüksünü yaşatın.
- Arzu ettiğiniz ölçüde Işık ayarlama özelliği ile evinizin veya ofisinizin konforunu yaşayın!
- En canlı ve en yeni renkler ile Roller Blind koleksiyonumuzu görmeden karar vermeyin!
- Çeşitli renk, model ve desenlerde tül ve perde koleksiyonumuz. Bize düşünüzü söyleyin yaratıcı ekibimizle biz gerçekleştirelim!
- Toptan ve perakende de Perde ve Blind sektör lideri Demirci Perde!
- Çeyrek asırlık tecrübesi ile Demirci Perde sizlere hizmet vermeye devam etmektedir.
- Profesyonel ekip ve kaliteli ürünlerimiz ile evlerinize siklik ve zarafet getiriyoruz.
- Gelin bugün şubelerimizden birini ziyaret edin, evlerinizi ve işyerlerinizi yeni bir dokunuşla canlandıralım.
- Ölçüm, Dikim ve Montaj aşamalarında profesyonel ekibi ile Demirci Perde sizlere kusursuz hizmetin garantisini veriyor!

EDMONTON BRANCH;
33 SOUTH MALL N9 0TT
TEL: 0208 3456888

STOKE NEWINGTON BRANCH:
26 STOKE NEWINGTON HIGH STREET N16 7PL
TEL: 0207 2547887

ENFIELD BRANCH:
19 QUEENS WAY EN3 4HB
TEL: 02035000300

www.shadowcurtains.com

info@shadowcurtains.com

BCC BEST CONTRACT CARS
Vehicle Leasing & Contract Hire

CAR & VAN LEASING

£126.99+VAT monthly payment

VOLKSWAGEN GOLF
DIESEL HATCHBACK 1.6 TDI 110 MATCH EDITION 5DR

FEATURES
- BLUETOOTH
- SAT NAV
- PARKING SENSORS
- 74 MPG
- ALLOY WHEELS

PAYMENT PROFILE
- £ 126.99+VAT MONTHLY RENTAL
- £ 1142.91+VAT INITIAL PAYMENT
- 2 YEAR CONTRACT
- 5K MILEAGE

£179.99+VAT monthly payment

AUDI A3 SALOON
1.4 TFSI 150 SPORT 4DR [NAV]

FEATURES
- BLUETOOTH
- ALLOYS
- SAT NAV
- CRUISE CONTROL
- SPORT SUSPENSION

PAYMENT PROFILE
- £ 179.99+VAT MONTHLY RENTAL
- £ 1619.91+VAT INITIAL PAYMENT
- 2 YEAR CONTRACT
- 10K MILEAGE

£142.99+VAT monthly payment

VOLKSWAGEN SCIROCCO
COUPE 2.0 TSI 180 BLUEMOTION TECH GT 3DR

FEATURES
- BLUETOOTH
- ALLOYS
- SAT NAV
- PARKING SENSORS
- 5 INCH MONITOR

PAYMENT PROFILE
- £ 142.99+VAT MONTHLY RENTAL
- £ 1286.91+VAT INITIAL PAYMENT
- 2 YEAR CONTRACT
- 5K MILEAGE

£236.99+VAT monthly payment

BMW 2 SERIES
COUPE M235I 2DR [NAV] STEP AUTO

FEATURES
- BLUETOOTH
- SAT NAV
- PARKING SENSORS
- LEATHER SEATS
- 326 BHP

PAYMENT PROFILE
- £ 236.99+VAT MONTHLY RENTAL
- £ 2132.91+VAT INITIAL PAYMENT
- 2 YEAR CONTRACT
- 5K MILEAGE

£198.99+VAT monthly payment

BMW 1 SERIES
HATCHBACK M135I 5DR [NAV]

FEATURES
- SAT NAV
- LEATHER SEATS
- ALLOY WHEELS
- M SPORT
- 326 BHP

PAYMENT PROFILE
- £ 198.99+VAT MONTHLY RENTAL
- £ 1790.91+VAT INITIAL PAYMENT
- 2 YEAR CONTRACT
- 5K MILEAGE

£574.99+VAT monthly payment

LAND ROVER RANGE ROVER
SPORT DIESEL ESTATE 3.0 SDV6 [306] HSE 5DR AUTO

FEATURES
- SAT NAV
- 20 INCH ALLOYS
- 8 INCH SCREEN
- PARKING SENSORS
- REAR PARKING CAMERA

PAYMENT PROFILE
- £ 574.99+VAT MONTHLY RENTAL
- £ 5174.91+VAT INITIAL PAYMENT
- 2 YEAR CONTRACT
- 10K MILEAGE

£139.99+VAT monthly payment

VOLKSWAGEN
GOLF HATCHBACK 1.4 TSI 125 MATCH EDITION 5DR

FEATURES
- SAT NAV
- BLUETOOTH
- 50 MPG
- 6.5 INCH SCREEN
- RAIN SENSORS
- MANUAL

PAYMENT PROFILE
- 139.99+VAT MONTHLY RENTAL
- £1259.91+VAT INITIAL PAYMENT
- 2 YEAR CONTRACT
- 10K MILEAGE

£395.99+VAT monthly payment

MASERATI GHIBLI
DIESEL SALOON V6D 4DR AUTO

FEATURES
- SAT NAV
- BLUETOOTH
- ALLOYS
- AUTO
- XENON LIGHTS
- PARKING SENSORS

PAYMENT PROFILE
- 395.99+VAT MONTHLY RENTAL
- £3565.91+VAT INITIAL PAYMENT
- 4 YEAR CONTRACT
- 10K MILEAGE

NEDEN LEASING

- Düşük Ön Ödeme
- Faiz Yok
- Sıfır Araba Kullanma İmkanı
- Düşük Aylık Ödemeler
- Aracın Değer Düşüşü Yok
- Aracın VAT'si Geri Alınabilinir
- 2/3 Senede Bir Yeni Araba Kullanma İmkanı
- Full Warranty ve Breakdown
- 1 Sene Ücretsiz Road Tax
- Her Konuda Yardım Sağlıyoruz

To be eligible for our deals, you will need to be approved for credit through one of our selected lenders and not all applications will be eligible for credit. Excess the vehicle charges may apply. Document processing fees will be applied depending on the vehicle.

020 8935 5736
020 8711 5736
07736 469 566

UK NORTH
0161 6671 306
UK SOUTH
0238 0010 916

823 High Road
Tottenham
London N17 8ER

cemal@bestcontractcars.com
ali@bestcontractcars.com
www.bestcontractcars.com

Parlamento, Mülteci Çocuklar İçin Yapılan Öneriyi Red Etti

İngiltere Parlamentosu, Avrupa'daki mülteci kamplarındaki kimsesiz 3 bin çocuğun kabulüne ilişkin öneriyi reddetti.

BBC'de yer alan habere göre, İktidardaki Muhafazakar Parti, ailelerin çocuklarını tek başına Avrupa'ya göndermeye çalışabileceği gerekçesiyle öneriye karşı çıktı.

İçişleri Bakan Yardımcısı James Brokenshire, "Bu yasa aileleri çocuklarını insan kaçakçılarına teslim etmeye teşvik edebilir. Zorlu koşullarda denizi geçmeye çalışacak bu çocukların hayatı riske girebilir. Hükümet böyle bir sonuca yol açacak bir politikaya destek veremez" dedi.

2 Dünya Savaşı'ndan önce hemen önce Naziler'den kurtarılan Yahudi kökenli Lord Alf Dubs tarafından önerilen yasa değişikliği için 294 milletvekili ret 276 milletvekili lehte oy kullandı.

Bazı Muhafazakar Parti milletvekillerinin, muhalefetteki İşçi Partisi, Liberal Parti ve İskoç Ulusal Partisi'yle birlikte hareket etmesi halinde önerinin yasalaşabileceği düşünülüyordu. Ancak sadece beş iktidar milletvekilinin öneriye destek verdiği belirtiliyor.

Gölge Göçmen Bakan Yardımcısı, İşçi Partisi milletvekili Keir Starmer, "Avrupa'da mahsur kalan çocuk mültecilere yardım için mücadelelerini sürdüreceklerini" söyledi.

Starmer, "Bu sonuç, 'biz bu çocuklarını kaderine terk ediyoruz' demektir. Başka çocuklar da gelir diye bu çocukları almama fikrini kabul etmiyoruz" dedi.

İngiltere, şimdiye kadar 1337 Suriyeli mülteci kabul etti

Bu arada, İngiltere'nin 2014'ün başlarında uygulamaya koyduğu program çerçevesinde ülkeye şimdiye kadar 1337 Suriyeli mültecinin kabul edildiği açıklandı.

Başkent Londra'ya sadece 43 mültecinin kabul ediliği bildirildi.

Citizens UK adlı yardım örgütü, Londra'daki belediyelerin tavrından düş kırıklığına uğradıklarını söyledi.

Bu da İngiltere'deki RTÜK

İngiltere'nin medya denetim kuruluşu Ofcom, İngiltere'de de yayın yapan Rus televizyon kanalı RT'nin Türkiye aleyhindeki iki bölümü hakkında inceleme başlattı.

Ofcom, Kremlin destekli televizyon kanalı RT'de yayınlanan "Yeraltına inmek (Going Underground)" adlı programın iki bölümüyle ilgili inceleme başlattığını açıkladı.

"Ana akım İngiliz medyasının görmezden geldiği haberleri verdiğini" ileri süren programın 5 ve 23 Mart'ta ekrana gelen bölümlerinde, Türkiye'nin Kürt politikasına ilişkin iddialara yer verilmişti.

Eski adı "Russia Today" olan RT'de 5 Mart'taki programda bir konuk, Türkiye'nin "Kürtlere karşı 'soykırım' savaşı yürüttüğünü" öne sürmüş, programda konuyla ilgili karşıt bir görüşe de yer verilmemişti.

İngiliz medya kurallarında yayıncıların programlarında "uygun tarafsızlığı" göstermeleri isteniyor.

Ofcom'dan yapılan açıklamada, "Programda Türk hükümetinin eylem ve politikaları ile ilgili yapılan tartışmaların bizim tarafsızlık kurallarımızı ihlal edip etmediğini soruşturuyoruz" ifadesi kullanıldı.

Ofcom 2005'ten beri İngiltere'de yayın yapan RT'nin ülkedeki yayın standartlarını bugüne kadar 14 kez ihlal ettiğine hükmetti. Ofcom, geçen yıl da RT'nin Ukrayna ve Suriye konusunda yanlış, yönlendirici ve taraflı programlar yaptığına karar vermişti. Kanala geçen yılın eylül ayında benzer bir ihlal dolayısıyla düzeltme yayınlatılmıştı.

Eğitim Köşesi

OKTAY ŞAHBAZ

Urswick Ortaokulu Bilgisayar Bölüm Başkanı

oktyshbz@googlemail.com

Bilim seviye belirleme sınavı ile olmaz!

İngiltere'deki eğitim sistemini tanımak ve buna göre hareket etmek çok önemli. İngiltere'deki eğitim sistemini anlamadan, onun iyi ve kötü yanlarını görmeden, Türkiye'den bildiklerimiz doğrultusunda birşeyler yapmaya çalışmak, belkide bir eğitimcinin yapması gereken en son şey. Bu köşe aracılığıyla İngiltere yaşayan toplumumuzun eğitim sistemini tanımaları için bir çok yazı yazdım ve yazmaya devam edeceğim. Yine bu köşe aracılığıyla eğitim sistemindeki sorunları ve buna karşı öğrencilerin ve velilerin neler yapabileceği konusunda bir çok bilgiyi sizler ile paylaşıp yardımcı olmaya çalışıyorum. Bu köşeden belkide eleştirdiğim en büyük sorunların başında ise İngiltere'deki okullarda sıkça yapılan ve eğitimin kalitesini arttırma konusunda hiç bir bilimsel faydası olmayan sınavlara değindim. Ayrıca İngiltere'deki öğrencilerin Avrupa'da en çok sınava tabi tutulan öğrenciler olduğunu defalarca belirttim. Bu hafta yine bu konuya değinip sınav yada gereksiz bir şekilde yapılan 'seviye belirleme' sınavlarının yanlışlığı konusuna değinip düşüncelerimi sizin ile paylaşacam.

Geçen hafta Londra'ki saygın bir toplum kuruluşumuzun eğitim konuşun yaptığı bir çalışmaya tanık olduk. Her ne kadar niyet iyi bir iş yapmaksada, İngiltere'deki eğitim sistemini tanımamaktan dolayı değim yerindeyse kaş yapalım derken göz çıkartmışız. İngiltere'de resepsiyon sınıfları ile başlayan bir sınav maratonu var. Bu sınavlar kimi zaman seviye belirleme, kimi zaman Key Stage sonu sınavlar olarak devam ediyor. Hemen hemen her okul yılında buna benzer sınavların yapıldığını görmek mümkün. Sınav sonuçları daha sonra okulun seviyesini belirlemeye ve bu konuda gerektiğinde ogretmenleri işten çıkartmaya yada baskı uygulamaya kadar kullanılabiliniyor. Hal böyle olunca sınavlardan daha çok öğrencilerine daha kaliteli, yaratıcı ve daha kapsayıcı bir eğitim vermek isteyen öğretmenlerin elleri kolları bağlanıyor. Tüm başarının sınavı geçip geçmemek ile ölçüldüğü bir dönemde öğretmenler mejburiyetten dolayı sınava donelik bir eğitim veriyor. Sınavı her geçen öğrenci iyi bir eğitim aldığı anlamına mi geliyor? Tabiiki hayır, öğrenciler çoğu zaman sadece sınavı geçmeye hazırlanıyor. Bir çok çocuk daha sonra bu bilgiler ile kategorileştirilip gelecekleri belirleniyor. İyi sonuç alanlar daha fazla destek görürken kötü sonuçlar alanlar daha az yardım ve destek alıyor. Sonuçlar ne olursa olsun bu konuda sevinenler bu sınavları organize eden ve sürekli daha fazla sınavın olması için hükümete baskı uygulayan, sınav ve sınav kaynaklarında ciddi gelir edinen OCR, EDEXCEL gibi özel şirketleri oluyor.

Toplum merkezlerimizin eğitim konusunda bir çalışmalarının olması önemli ve faydalı. Bu konuda isabetli işler yapmamız çocuklarımızın eğitim, bilim ve öğrenme isteginini artırıp toplum olan ilişkileri açısından da faydalı olacaktır. Doğru olan yaklaşım, eğitim sistemini iyi tanıyıp iyi yanına almak ve yanlış özelliklerini eleştirmek olacaktır. Sınav stresi içinde boğulmuş, okuldaki her gününde sınav kelimesini duymuş bir öğrenci için en kötü şey bunun 6. bir güne yada okul dışındaki hayatına müdahale etmesi olur. Özelliklede bu hiç bir anlam taşımayan ve sonucu hiç bir yere bağlı olmayan bir şeyleride değiştirmeyecek bir seviye sınavı ise. İngiltere'de yaşayan tüm çocuklar çalıştıkları seviyeleri bilirler, aileleride bu bilgiyi istediklerinde çocuklarının okulundan öğrenebilirler – doğrusuda budur! Bunun için başka bir şehire gidip sınav yapmaya gerek yok.

Toplum merkezleri olarak eğitim çalışmaları yapmaya devam etmeliyiz. Bunu daha bilinçli ve daha düşünürek yapıp kendi dünya görüşümüzü yaptığımız işe yansıtmalıyız. Çocuklarımızın iyi üniversiteleri ziyaret etmeleri güzel ve saygı duyulacak bir çalışma. Bunu daha çok yapıp ziyaret ettikleri şehrin, üniversitenin tarihi ve önemini bilmeleri bilgilerini bilgi katacaktır. Bunun yanında müze yada diğer eğitsel merkezlere gidip ortak projeler yapmak kurumun çocuk tarafında bir eğitim merkezi olarak kabul edilmesi konusunda önemli olacaktır. Çocuklarımızın eğitim ve öğrenme konusunda bir merak edinmesi en büyük başarımız olacaktır. Tabiiki bunlar yanında ailelere yönelik etkinler yapıp onların eğitimdeki rolünü arttırmak, eğitime ve okullara sahip çıkmak diğer önemli görevlerimizin arasında olmalıdır.

Kurumlarımızdan 1 Mayıs için çağrı

Dünya 1 mayıs'ı meydanlarda kutlamaya hazırlanırken İngiltere'de de Ünlü Trafalgar meydanına ulaşacak kortejin coşkusu heycanla bekleniyor.

Uzun yıllardır Londra'da işçi ve emekçilerin 1 Mayıs'ta düzenlediği yürüyüş dünya basınında yer bulurken malasef Türkiye'de yine olaylı geeçmesi bekleniyor. Özellikle Türk polisinin provakatörleri baş rollerde her 1 Mayıs yer alırken, taksim meydanındaki sembolik kutlamayla ilgili de yine spekülasyonlar ve çirkin siyaset gündeme geldi.

Londra'da aktif kurumlarımızdan Ave-Kon, Day-Mer ve Tohum Kültür'de 1 Mayıs için 'meydanlara' çağırısı yaptı.

Day-Mer: "İnsanca çalışma ve yaşama koşulları, eşit haklar, savaşa karşı barış için haydi 1 Mayıs'a!"

Day-Mer yazılı açıklamasında, "Dünyanın dört bir yanında emekçiler bir kez daha işçi sınıfının birlik, dayanışma ve mücadele günü olan 1 Mayıs'ı kutlamak için alanlara çıkmaya, sesini yükseltmeye hazırlanıyor. Savaşların, yoksulluğun, işsizliğin, gelir adaletsizliğinin, eğitimsizliğin hüküm sürdüğü günümüz dünyasında, emekçilerin birlik ve dayanışma içinde olması her zamankinden çok daha büyük önem kazanmıştır.

Britanya'da yaşayan bütün emekçiler için insanca çalışma ve yaşama koşulları istiyorsak, bütün emekçilerin kadın-erkek, yerli-göçmen eşit ekonomik-siyasal ve sosyal haklara sahip olması için dayanışma içinde ve birlik olmalı ve mücadeleye girişmeliyiz! DAY-MER olarak, yerli ve göçmen işçi ve emekçilerin birlik, beraberlik ve dayanışmasını göstermek için, başta Türkiye kökenli göçmen emekçiler olmak üzere bütün emekçileri 1 Mayıs gösterilerine katılmaya, taleplerimizi haykırmaya çağırıyoruz. Savaşın ve sömürünün olmadığı, güvenli bir gelecek için haydi 1 Mayıs alanlarına!

Yaşasın halkların kardeşliği ve işçi sınıfının birliği!" ifadelerine yer verdi.

Ave-Kon: "AB Destekli AKP-DAİŞ Katliamlarına Karşı 1 Mayıs'ta Alanlara!"

"1 Mayıs, işçi sınıfının kapitalist sömürüye ve baskıya karşı Uluslararası Birlik, Dayanışma ve Mücadele Günü'dür. İşçi sınıfının 8 saatlik iş günü, çalışma ve yaşam koşullarının iyileştirilmesi mücadelesinde, bütün dünyada büyük bedeller ödendi ve ödenmeye devam ediliyor.

Yerli ve göçmen işçiler, AB destekli AKP-DAİŞ katliamlarına karşı 1 Mayıs'ta alanlara çıkalım. Burjuvazinin işçi sınıfını bölme ve parçalama saldırılarına, ırkçılığa, göçmen düşmanlığına karşı, işçi sınıfı ve tüm ezilenlerin ortak çıkarlarını, halkların kardeşliğini savunalım. Bütün ülkelerden işçiler ve ezilenler olarak sınıfsız ve sömürüsüz bir dünya için mücadele edelim. Yaşasın İşçi Sınıfının Birlik, Mücadele ve Dayanışma Günü 1 Mayıs!"

Tohum Kültür: "İşçi sınıfının birlik,dayanışma ve mücadele günü 1 Mayısta meydanlara!"

Tohum Kültür ise yazılı açıklamasında, "Bu yıl 1 Mayıs'ta ''ATİK'li tutsaklar şahsında tüm politik tutsaklara özgürlük" sloganlarıyla da meydanları dolduralım. Türkiye'de, AKP T.Kürdistan'ında yürüttüğü haksız savaşı arkasına alarak yükselttiği şovenizm zehriyle, işçi sınıfının kazanılmış haklarına azgınca saldırmakta, savaşın faturasını geniş emekçi kesimlere ödetmeye çalışmaktadır. Hakim sınıflar patron tarafından istediği zaman işe çağrılan, istendiğinde işten atılabilen, sendikaya üye olmayan, hiçbir güvencesi olmayan modern köleler yaratma peşindedir. Türkiye işçi cinayetlerinin, taşeron çalıştırmanın tavan yaptığı bir ülke durumuna gelmiştir. Tüm bu olumsuz koşullara rağmen Avrupa'da ve tüm dünyada işçilerin tepkileri, grevler, direnişler, fabrika ve iş yeri işgalleri; yani sınıfın öfkesi bize artık mücadelenin daha da gelişeceğini göstermektedir.

İşçi sınıfının birlik, dayanışma ve mücadele günü olan 1 Mayıs'ta: Emperyalist sömürü ve talana dur demek için... Eşitlik, özgürlük ve adalet için... Irkçı politikaları boşa çıkarmak için... ATİK tutsakları şahsında tüm politik tutsaklara özgürlük için... Tüm işçi ve emekçi halkımızı, göçmen emekçileri alanlara çıkmaya çağırıyoruz! Yaşasın 1 Mayıs! – Biji Yek Gulan! Bütün ülkelerin işçileri ve ezilen halklar birleşin!" ifadelerini kullandı.

DAY-MER
TURKISH & KURDISH COMMUNITY CENTRE

TOHUM
Cultural Centre

AHMED RAHMAN CARR

- **Immigration / Human Rights** İltica, Ankara Antlaşması, Aile Birleşimi
- **Housing (Legal Aid available)** Ev Yardımları - Ücretsiz Yasal Yardım
- **Judicial Review / Public Law** Kamu Hukuku (Kasım 2015'ten itibaren ücretsizyasal yardım)
- **Divorce** Boşanma
- **Wills & Probate** Vasiyetname/Onaylama
- **Personal Injury** Kişisel Kazalar
- **Commercial/Domestic Conveyancing, Sales Only** Devir İşlemleri

Av. Emel Bostancı
Av. Matthew Carr
Av. Naim Rahman
Av. Farhad Ahmed
Nafiz Bostancı
Tercüme ve Danışmanlık işleriniz için

Türkçe için: Silan Has 020 7609 1193
The Busworks, 39-41 North Road, London N7 9DP
Tel: 020 7609 1155 I www.arc-law.co.uk

SILVERPOINT FOOD CENTE

"En kalitelisi, En ucuza"

BIG SALE

LAMB SHOULDER
Londra'nın en ucuz Lamb Shoulder'ı Silverpoint'te

ANY DURU BULGUR 5KG £3.99

BIZIM ULKER SIVI YAG 1KG 79P

SUT DIYARI KIZMIZI KAPAK 1KG £4.79

CEYLON TEA 1KG £2.99

DURU BEANS 1KG £1.29

HASS HELLIM & GONENDERE HELLIM 1KG £4.99

ANY PINAR KAHVALTI KEYFI 800GR £2.49

ETI TEA BISCUIT 1KG 99P

CYPRESSA EXTRA VIRGIN OLIVE OIL 1LT £3.99

INCI SUNFLOWER OIL 5LT £3.99

MIRINDA ORANGE 2LT £1.00

COCA COLA 2.25LT £1.19 EACH 2 FOR £2

24/7 HOURS SERVICE

Silver Point haftanın 7 günü 24 saat hizmet veriyor.
76-82 Fore Street, Edmonton, N18 2FF

SILVERPOINT FOOD CENTRE

Tarihi Britanya Parlament

Tarihi Öcalan Topl

İngiliz sendikaları öncülüğünde başlatılan 'Öcalan'a Özgürlük' kampanyasının startı Britanya parlamentosunda yapılan geniş katılımlı bir toplantı ile başladı. Yoğun ilginin gösterildiği tarihi toplantıda Öcalan üzerindeki tecrit eleştirilirken, Öcalan'ın özgürlüğünün bölge barışına büyük katkı sunacağı ifade edildi.

osunda antısı

Alaettin Sinayiç

Britanya'nın en büyük sendikalarından Unite ve GMB'nin öncülüğünde Kürt Halk Önderi Abdullah Öcalan'ın özgürlüğü için başlatılan kampanyanın startı Britanya parlamentosunda verildi. Dün akşam Avam kamarasının 10 numaralı komite odasında yapılan toplantıya aralarında sendikacı ve milletvekillilerinin de bulunduğu çok sayıda kişi katıldı. Yoğun ilginin gösterildiği toplantıda yapılan konuşmalarda Kürt Halk Önderi Abdullah Öcalan'ın özgürlüğünün başta Türkiye olmak üzere tüm Ortadoğu barışına büyük katkı sunacağı belirtildi.

Kısaca Unite olarak bilinen Unite The Union sendikası resmi olarak kayıtlı 1.5 milyon üyesiyle İngiltere ve Galler'in en büyük emekçi örgütü pozisyonunda. Onlarca farklı emek alanlarından üyelerinin bulunduğu ve 650 bin üyesiyle İngiltere'nin üçüncü büyük emek örgütü olarak bilinen GMB (Genel İş Sendikası) daha önce de Kürt sorununun demokratik yollardan çözümü için çalışmalar yürütmüştü. Panele katılan Unison sendikası İskoçya yetkilisi de kampanyaya destek verdiklerini açıkladı. Unison sendikası da 1.3 Milyon üyesiyle Britanya'nın ikinci büyük sendikası.

İskoç Milletvekili Natalie Mc Garry'nin moderatörlüğünde yapılan toplantıda GMB sendikası adına Bert Schouwenburg, Unite the Union sendikası adına Steve Turner, Unison sendikası adına Stephen Smellie, Unite sendikası uluslararası direktörü Simon Dubbins, DBP Eş genel başkanı Kamuran Yüksek, HDP Milletvekili Dilek Öcalan ve Lordlar Kamarasından Lord Rea birer konuşma yaptılar.

Tarihi Britanya parlamentosunun Avam kamarasındaki komite odasında yapılan toplantıda konuşmacı bölümünün arkasına, üzerinde Kürt Halk önderi Abdullah Öcalan'ın, ''Barış savaştan daha zordur fakat her savaşın bir barışı vardır. Savaşmaktan korkmadığımız gibi barışmaktan da korkmayız'' sözlerinin yazılı olduğu iki adet büyük pankart asıldı. Konuşmacıların masasının önüne de Öcalan'ın İngilizceye çevrilmiş kitapları sıralandı.

BÜYÜK BİR TABUYU KIRDIK

Bir süre önce Amed'i ziyaret eden Unite sendikası uluslararası direktörü Simon Dubbins toplantıda yaptığı konuşmada, bir tabuyu yıkarak Britanya parlamentosunda Öcalan'a özgürlük çağrısı yapabilmelerinin çok önemli olduğunu belirterek bu adımın büyük bir kampanyanın başlangıcı olduğunu ifade etti. Kürtlerin tek dostunun artık sadece dağlar olmadığını söyleyen Dubbins, uluslararası dayanışmaya dikkat çekti.

Dubbins'in konuşmasından önemli satır başları şöyleydi: ''Kürdistan'da olanları bizzat kendin gördüğünde Suriye'deki iç savaşın şu anda Türkiye'de olduğunda şüphen kalmıyor. Bunda soru işareti yok. Türk devleti tarafından uygulanan vahşet her hangi bir yerde gördüğümün en kötüsü- ve ben Filistin'e gittim, Kolombiya'ya gittim. Yani bir çok çatışmalı bölge gördüm. Ama Sur'da gördüklerimiz tamamen iğrenç ve tamamen rezildi. Bu saldırıların durması gerekiyor.

MÜLTECİ PAZARLIĞINDA, KÜRDE YAPILANA GÖZ YUMMAK İĞRENÇ

Erdoğan'ın, göçmenleri uzak tuttuğu müddetçe, istediğini yapmasına izin verilmesi, milyarlarca sterlin verilmesi ve halkına, basın özgürlüğüne, sendikal haklara istediğini yapmasına izin verilmesi ve Kürt halkına savaş açması tamamen iğrençliktir. Sadece Britanya devleti değil, diğer devletlerin de, bu durumun sona ermesi için, Türkiye üzerinde baskı uygulaması gerekir.

ÖCALAN'I MUTLAKA OKUYUN

Geçen hafta burada Öcalan'ın demokratik konfederalizm modelini konuştuk. Öcalan'ın, Türkiye'nin ileride neye benzeyebileceğine ve barışın neye benzeyebileceğine bu kadar dikkatini vermesi, bir lider olarak siyasetinin ve aklının kanıtıdır. Öcalan'ın kitaplarını okumayan var ise, okumalarını tavsiye ederim. Medeniyetlerin köklerine ilişkin kitabı, bölgenin tümüne şaşırtıcı bir bakış açısıdır. Tecrit altındayken, neredeyse hiç kimseyle konuşmaya izin yokken böyle bir analizi ortaya çıkaranın hayret edici bir zekası vardır ve bunu tanımamız gerekiyor.

Müzakereleri gerçekleştirebilecek ve iradesi olan halkın tek lideri tecrit altında tutuluyorken gerçek ve kalıcı müzakere ve uygulanabilir sonuçlar nasıl elde edilebilinir ki? İrlanda'da böyle bir barış müzakeresi olmadı. Kolombiya'da bile devlet Farc ile yüz yüze görüşüyor. Doğru bir barış sürecine ihtiyacımız var ve Öcalan'ın özgürlüğü bunun için temeldir.

Uluslararası dayanışmanın gücünü küçümsemeyin. Doğru yolda olduğumuza yüzde yüz inanıyorum. Tarihsel olarak doğru zamandır. Öcalan'ın özgürlüğü ve Türkiye'de barışçıl bir çözüm için hep birlikte çalışalım.''

MASA DEVRİLDİ, ÜLKE KAOSA SÜRÜKLENDİ

HDP Milletvekili ve aynı zamanda Kürt Halk Önderi Abdullah Öcalan'ın yeğeni olan Dilek Öcalan da, Öcalan'ın 17 yıldır İmralı adasında tek kişilik bir hücrede tamamen haklarından yoksun bir şekilde kaldığını hatırlatarak, son bir yıldır da kendisiyle hiçbir görüşmenin yapılmadığını belirtti. Türk devletinin Öcalan ile 3 yıl boyunca yaptığı görüşmelerin tüm Türkiye halklarına büyük umut verdiğini belirten Dilek Öcalan, Türk tarafının masayı devirmesinden sonra ülkenin büyük bir kaosa girdiğini ifade etti.

Öcalan konuşmasında şunları belirtti: ''17 yıldır süren tecrit koşulları son 1 yılı aşkın süredir de daha da ağırlaştırılarak tamamen insani temel hak ve özgürlüklerinden yoksun bırakılan sayın Öcalan şahsında ve özellikle Kürdistan'da yürütülen bir tecrit ve imha politikası devreye konuldu. 5 yılı aşkın süredir sayın Öcalan ve avukatlarının görüşmeleri yapılamaması ve 1.5 yıl 2 yıla yakın bir süredir ailesiyle herhangi bir temasının sağlanmaması ve bir yılı aşkın bir süredir de İmralı heyetinin adaya girişinin engellenmesiyle İmralı'da yaratılan tecridin boyutlarının ve orada oluşan durumun başta Kürt halkı şahsında tüm haklarda artık kaygı verici bir boyuta ulaştığını belirtebiliriz. Bu kaostan çıkmanın tek yolu İmralı üzerindeki tecridin kaldırılıp müzakerelere tekrar başlanmasıdır.''

MANDELA VE ÖCALAN AĞIR BEDELLER ÖDEDİLER

GMB sendikasından Bert Schouwenburg, Öcalan'a Özgürlük kampanyası başkanı ve GMB sendikası eski başkanı Paul Kenny'nin mesajını okudu. Kenny mesajında Mandela ile Öcalan arasındaki benzerliğe değinerek ikisinin de halklarının özgürlüğü için mücadele verdiğini ifade etti.

Kenny mesajında şunları ifade etti: ''Bu önemli ve belki de tarihi günde orada olamadığım için özür dilerim. Geçenlerde bana, bir çok kişi tarafından terörist olarak tanımlanan bir adamı GMB ve benim neden desteklediğimiz soruldu. Etiketlerin bir çok zaman barış ve diyalogu önlemek isteyenler tarafından veriliyor cevabını verdim. Abdullah Öcalan Nelson Mandela değildir ama ikisi arasındaki benzerlik çarpıcıdır. İkisi de halkları için özgürlük arayışı içindeydi. İkisi de özgürlüklerinden olarak ağır bir bedel ödediler. Daha çok da Öcalan'ın durumunda uzun süreli tecritlere maruz kaldılar. Her iki insan da özgürlük arayışlarından dolayı terörist ilan edildiler. Savaşların uzun tarihinde, çözümler sadece eşit yurttaşlar arasındaki diyalog ile çözüme ulaşabileceğinin kabul edilmesiyle gerçekleşmiştir.

KAMPANYA DOĞRU YERDEN BAŞLADI

Unite sendikası adına toplantıda bir konuşma yapan Steve Turner, sendikalar olarak yıllarca Kürt halkının yaşadıklarını göz ardı ettiklerini ve bu hatayı düzeltmelerinin gerektiğini ifade ederek, Britanya'nın Kürt halkının yaşadığı acılarda payı olduğunu ve bunun için kampanyanın Britanya parlamentosundan başlamasının önemli ve doğru olduğunu belirtti.

Turner şunları belirtti; ''Kampanyanın amacı Kürtler için özgürlük ve insan hakları sağlamak ve Türkiye toplumunda demokratik değişim için katkı sunmak, ama en başta Öcalan'ın özgürlüğünü sağlamak. Öcalan'ın tutukluluğu Türkiye devletinin Kürtlere yönelik zulmünün somutlaşmasıdır. Hiç şüphe yok ki tüm dünyada, Öcalan Kürt halkının büyük bir kesimi için siyasi liderdir.

Tarafların birisi hapisteyken ve temel insan hakları inkar ediliyorsa ve halkı katlediliyorsa barış müzakeresi gerçekleşemez. Bu durması gerekiyor. Bunda Britanya devletinin de rolü olmalı. Bu Parlamento Türkiye devletinin yaptıklarını kabul etmemeli.''

ATALARIMIZIN BAŞARAMADIĞINI BİZ BAŞARACAĞIZ

Toplantının konuşmacılarından DBP Eşgenel Başkanı Kamuran Yüksek ise yaptığı konuşmada toplantının tarihi önemine değinerek, bazen küçük adımların büyük gelişmelerin yaratıcısı olduğunu ifade etti.

Yüksek'in yaptığı konuşmadan satır başları: ''Türkiye'de şiddetle çözülmeye çalışılan Kürt sorununu demokratik yollarla çözülmesini sağlayacak yegane lider sayın Öcalan'dır. Sayın Öcalan'ın fikirleri Ortadoğu'nun barış ve demokrasisi açısından çok önemli. Çünkü sayın Öcalan dini milliyetçiliğe karşı, mezhepsel ayrılıkçılığa karşı, etnik milliyetçiliğe karşı bir şahsiyet ve liderdir.

Bugün Ortadoğu'da yaşanan savaş ve çatışmaların en önemli nedenlerinden biri dini milliyetçiliktir, mezhepsel milliyetçiliktir, etnik milliyetçiliktir. Ortadoğulu toplulukların batıyla yaşamış oldukları çatışmaların ve savaşın da nedeni dini mezhepsel milliyetçiliktir. Batı dünyasıyla Ortadoğu'nun kültürel barışı ve entegrasyonu orta doğunun demokratikleşmesinden geçer. Sayın Öcalan Ortadoğu'nun demokratikleşmesini savunan, Ortadoğu Demokratik Konfederalizmini savunan bir liderdir.

Özellikle İngiltere parlamentosunda bu konuşmayı yaparken şunu da ifade etmek istiyorum. Yüzyıl önce I. Dünya Savaşıyla dünya sistemi şekillenmişti. Ve İngiltere özellikle Orta Doğu'daki sistemin kuruluşunda önemli bir rol oynadı. Orta doğu yeniden kurulurken sınırlar çizilirken biz Kürtler maalesef birbirimize kavuşamadık. Bu kez yeni yüzyıl şekillenirken biz Kürtlerin de özgürlüğünü elde edebileceği bir rol oynamasını bekliyoruz İngiltere'den. Atalarımız bir çok nedenle başaramamıştı yüzyıl önce. Ama inanıyoruz biz başaracağız.''

ÖCALAN BARIŞIN SESİ OLMUŞ

Sinn Fein Partisi de toplantıya gönderdiği bir mesajla destek verdi. Sinn Fein Partisi milletvekilleri Pat Doherty, Paul Maskey, Francie Molloy ve Mickey Brady imzalı yazılı mesajda, Türk devletinin, Kürtlere yönelik saldırılarının derhal durdurulması ve Öcalan'ın özgürlüğüne kavuşması çağrısı yapıldı. Açıklamada şunlar belirtildi: ''Sinn Fein olarak kampanyanıza dayanışma duygularımızı gönderiyor, Kürt halkının mücadelesini desteklemeye devam ediyoruz. Abdullah Öcalan'ın devam eden tutsaklığı yanlış olup, Türk devletine Öcalan'ın serbest bırakılması çağrımızı yineliyoruz.

Uzun süreli farklılıkları ve çatışmaları bitirmek, sorunları diyalog yoluyla çözebilmek, düşmanı ikna etmek iyi bir liderlik gerektirir. Abdullah Öcalan bu liderliğin gerekliliklerini yerine getirmiş ve barışın sesi olmuştur. Bu liderliği ve vizyonu için kendisini takdir ediyoruz.

Türk devleti, Kürtlere yönelik saldırılarını derhal durdurup müzakere masasına geri dönmeli. Biz Kürt halkının özgürlük mücadelesini desteklemeye devam edeceğiz.''

TOPLANTIYA ÇOK SAYIDA PARLEMENTER KATILDI

Çok yoğun ilginin olduğu toplantıya farklı siyasi partilerden Avam Kamarasından Britanyalı parlamenterler Angela Rayner, Jim Shannon, Kelvin Hopkins, Diana Johnson, Dave Anderson, Julie Elliot, Valerie Vaz, Andrew Gwynne, Neil Gray, Tania Mathias, Ruth Smeeth ve Lordlar Kamarasından Lord Rea, Lord hylton, Lord Dholakian ve Lord Judd da katılarak kampanyaya destek verdiler.

Doktorların Direnişi Devam Ediyor

İngiltere'de binlerce pratisyen doktor, hükümetin sözleşmelerinde yapmak istediği değişikliklere karşı bu sabah 08.00'den itibaren greve çıktı.

Doktorlar, hükümetin, anlaşma sağlanamamasına rağmen yeni paketi bu yazdan itibaren uygulamaya koyacağını açıklamasına karşı grevi bir adım daha ileri götürdü.

Acil servisleri, doğum ve yoğun bakım ünitelerini de kapsaması bakımından, bugün İngiltere ulusal sağlık hizmetleri tarihinin en kapsamlı grevi gerçekleştiriliyor.

Ulusal Sağlık Servisi NHS, bu akşam yerel saatle 17.00'de sona erecek olan grev süresince hastaları tehlikeye sokmamak için tüm önlemlerin alındığını söylüyor.

Doktorlar, Çarşamba tekrar aynı saatlerde greve çıkmayı planlıyor.

Pratisyen hekimler kategorisi, tıp fakültesini bitirmiş ancak uzmanlığı olmayan bütün hekimleri kapsıyor.

İngiltere genelinde bu kategoride 55 bin hekim var ve ulusal sağlık hizmetinde çalışan doktor sayısının yaklaşık üçte birini oluşturuyorlar.

Doktorlar neye karşı çıkıyor?

Hükümet önerisi pratisyen doktorların maaşlarının hemen ilk elde düşmesini getirmiyor. Hatta en düşük maaş sınırını yüzde 13,5 artırıyor, şu anki ücretleri ilk üç yıl için korumayı vaadediyor. Ama buna karşılık uzun vadede doktorların daha ucuza çalıştırılmasını getirecek değişiklikler içeriyor.

Bunların en önemlisi hafta sonu ve gece mesaisi için yapılacak ödemelere ilişkin.

Cumartesi günleri gündüz saatlerinde çalışmaya bundan böyle normal iş günü ödemesi yapılması, buna karşılık hafta sonunun kalan kısmı ve gece mesailerine yapılan ek ödemelerin azaltılması öngörülüyor.

Ayrıca şimdiye kadar geçerli olan, doktor maaşlarına belli aralıklarla otomatik zam yapma uygulaması kaldırılıyor. Onun yerine belli eğitim süreçlerinden geçmeyi gerektiren yeni ve daha yavaş bir zam sistemi getiriliyor.

Bu da doktor maaşlarının uzun vadede şu anki sisteme göre daha yavaş artması anlamına gelecek.

Ne olmuştu?

Hükümetin önerdiği yeni koşullar üzerinde doktorların meslek örgütü BMA ile sağlık bakanlığı arasında yürütülen görüşmeler Ocak ayında tıkanmış, hükümet masaya nihai bir teklif bırakmıştı.

Fakat bu da doktorlar tarafından reddedildi.

Hükümet bunun üzerine yeni koşulların bu yazdan itibaren uygulamaya konulacağını ilan etti.

Doktorlar, değişikliğe prensip olarak karşı değil fakat hafta sonları mesaisine daha iyi ödeme yapılmasını ve 7 gün sağlık hizmeti verme konusunda hükümetin daha fazla yatırım yapmasını istiyor.

Hükümetin müzakereye geri dönmeyi kabul etmemesi üzerine doktorlar, bu yılın başında dört ayrı gün grev yapmış fakat hep acil servis hizmetlerini grev dışı tutmuşlardı.

Bugün ve yarınki grevlere acil servis çalışanlarını da katarak baskıyı artırıyorlar.

Bütün bunlar olurken BBC tarafından Ipsos Mori şirketine yaptırılan bir araştırmaya göre, İngiltere kamuoyunun çoğunluğu hala doktorların grevini haklı görüyor.

Ancak grevin acil servisler ve yoğun bakım ünitelerini de içermesi sonrasında destekte bir miktar azalma görüldüğü de gözleniyor.

Mart ayında yapılan sınırlı doktor grevine kamuoyu desteği yüzde 65 dolayındaydı, bu desteğin şu anda yüzde 57 dolayında olduğu belirlendi.

Kaynak: BBC

KCK: 1 Mayıs'ta yasaklar kabul edilmemeli; meydanlar doldurulmalı

KCK Emekçiler Komitesi, 1 Mayıs'ı kutlayarak, emekçileri engel ve yasakları kabul etmeyerek meydanlara çıkmaya çağırdı. AKP'nin toplumsal kesimlerin buluşmasından korkuya kapıldığını vurgulayan KCK, "Görev ve sorumlulukların yerine getirilmesi ise, emeğin özgürlük mücadelesinde yeni bir başlangıcın gerçekleşmesini sağlayacaktır" dedi.

1 Mayıs'ın kutlandığı açıklamada, "1 Mayıs'lara anlam ve ruh veren Chicagolu emekçileri, 1 Mayıs 1977 Taksim'de, 10 Ekim 2015 Ankara'da toplumsal barış talepleriyle alanlara çıkan; emek, özgürlük-demokrasi, sosyalizm şehitlerini, onların uğruna yaşamlarını adadıkları ideallerin mutlaka gerçek kılınacağına olan inancımızla bir kez daha saygıyla anıyoruz" denildi.

Açıklamada, toplumsal sorunların tarihte hiç olmadığı kadar ve toplumun bitirilme noktasına kadar yoğunlaştığına vurgu yapılarak, şöyle devam edildi:

'ROL, TOPLUMUN KENDİSİ OLAN EMEKÇİLERE DÜŞÜYOR'

"Hegemonik, egemen güçler de bunu, sömürülerini derinleştirmek ve iktidarlarını daha da güçlendirmek için bir fırsat olarak görmektedirler. Bunun bu şekilde böyle gitmeye devam etmesi halinde, tüm dünya insanlığını büyük yıkımların beklediğini de hiçbir kimse inkar edememektedir. Hatta bugün bunun belirtileri görülmeye başlamıştır. Doğanın, ekolojik dengenin bozulması, aşırı kar ve sömürü uğruna dünya da yaşayan insanların büyük çoğunluğunun 'açlık' içerisinde ölüme terk edilmesi, zengin bitki örtülerinin ve temiz su kaynaklarının tükenmekle karşı karşıya getirilmiş olmaları da bu konuda gözle görülen ciddi belirtilerdir.

Aynı zamanda emeğin özgürleştirilmesinin kendisi de olan bu mücadele; bugün Kürdistan'ın tüm parçalarında, Kürdistan halkının birlikte yaşadığı ve karşılıklı ilişki içerisinde olduğu tüm halkları, kültürleri, kimlikleri, inanç topluklarını doğrudan etkilemekte ve onlarla birlikte, dayanışma içerisinde ortak bir mücadeleye ve örgütlenmeye dönüşmektedir."

'TOPLUMSAL KESİMLERİN BİR ARAYA GELMESİ KORKUTUYOR'

KCK Emekçiler Komitesi, açıklamasının devamında şu ifadelere yer verdi:

"Başta küresel sermaye güçleri olmak üzere, onların işbirlikçileri tarafından da bu gerçeklik görülmektedir. Onun içindir ki, Kürdistan halkının özgürlük ve demokrasi mücadelesine karşı taşeronlarını da harekete geçirerek, kirli bir savaş yürütmektedirler. Bakuré Kürdistan'da sömürgeci faşist AKP diktatörlüğünün başlattığı fiziki ve kültürel soykırım saldırıları, DAİŞ çetelerinin başta Başur'da, Rojava'da Kürdistan halkı olmak üzere tüm Ortadoğu halklarının başına bela haline getirilmek istenilmesi de böyle bir gerçeklik içerisinde yerini almaktadır.

Artvin-Cerattepe'de yaşam alanlarını yok eden AKP-Erdoğan diktatörlüğünün maden şirketlerine, Maraş Terolar'da kurulmak istenen DAİŞ kamplarına, Soma'da gerçekleşen madenci katliamına karşı direnişleri, AKP Devletinin Ensar Vakfı gibi taşeron kurumlarının çocuk istismarlarına, kadın katliamlarına yönelik toplumda gelişen öfke patlamaları da bu gerçeklik içersinde yerini almaktadır.

Cerattepe'yi, Soma'yı, Reno işçilerini, Terolar'ın Alevi halkını, Roboski'yi, Sur'u, Cizre'yi Türkiye ve Kürdistan'ın bütününden izole ederek halkın direnişini bastırmak istemesinin nedenini de bu gerçeklik oluşturmaktadır.

'SORUMLULUKLAR YERİNE GETİRİLİRSE EMEK ÖZGÜRLEŞECEK'

2016 1 Mayısı böyle bir gerçeklik içeresinde karşılanmaktadır. Türkiye ve Kürdistan'da emekçiler, farklı toplumsal kesimler ve topluluklar da tüm bunlara karşı her alanda birlik, dayanışma ve mücadele gibi bir görev ve sorumluluğun sahibidirler.

10 Ekim 2015'te Ankara'da emekçiler; Cizre'de, Silopi'de direnen halk bu doğrultuda adımlarını atmıştır. 2016 yılının 1 Mayısı'nda da atılan bu adımları daha da ileri boyutlara taşıyacaktır.

'ENGEL VE YASAK KABUL EDİLMEMELİ'

Bu bilinçle Kürdistanlı ve Türkiyeli emekçiler 1 Mayıs'ta meydanlara çıkmalı ve bayramlarını kutlamalıdır. Herhangi bir engelleme ve yasaklamayı kabul etmemelidir. Bulundukları, yaşadıkları her yerde meydanlara, sokaklara çıkarak emeğin bayramı olan 1 Mayıs'ı her zamankinden daha coşku ve kitlesel olarak karşılamalıdır. Emekçilerin, ezilenlerin ve mazlumların ortak düşmanı olan sömürgeci faşist AKP-Erdoğan diktatörlüğüne karşı birlikte mücadele içerisinde olmalıdır. Emekçilerin, ezilenlerin ve mazlumların birliğini, dayanışmasını ve ortak mücadelesini savunmalıdır."

Daha **Büyük**

Daha **Hesaplı**

Daha **Çok Ürün Çeşidi**

H

Holland Bazaar.
cash & carry

OPEN 24/7

PROFESSIONAL FOOD MARKET

Restoran, cafe ve market işletmecileri alışveriş alışkanlıklarınızı değiştiren, **Londra**'nın en büyük, **24 saat açık** ilk **Cash & Carry**'si **Holland Bazaar** şimdi de **Croydon**'da açılıyor.

• Se
• Şe

Adre

Yakında nehrin öteki yakasındayız..!

olland Bazaar.

Holland Bazaar kısa bir süre sonra
Croydon'daki yeni deposunu hizmete sunuyor.

bze ve Meyve • Catering Malzemeleri • Meşrubat Çeşitleri • Süt
kerleme ve Çikolata Ürünleri • Ev Eşyaları • Donmuş Gıdalar...

es: Beddington Cross, Beddington Farm Road, Croydon CR0 4XH

TYDENE
FoodArt
The Ethnic Food Wholesaler
BEST MANGAL
BAR & RESTAURANT
Filey Properties
SERHAT OFFLICENCE
Esin
APPLE & ORANGE
DIONYSUS LTD
FERRUCE

KIRKISRAKLILAR DAYANIŞMA MERKEZİ LONDRA

KIRKISRAK'LILAR DAYANIŞMA KONSERİ

KONUŞMACILAR: Ali Haydar Ülger (araştırmacı yazar), Abbas Tan (araştırmacı yazar), Ahmet Güven (KDM) Kırkısraklılar Dayanışma Merkezi

TARİH: 29 NİSAN 2016 CUMA SAAT: 17.00 PRINCE&PRINCESS DÜĞÜN SALONU
YER: 4 Princes Road Edmonton, London, N18 3PR **İLETİŞİM:** 0208 805 99 70

Sürücüsüz arabalar İngiltere otobanlarında teste çıkıyor

Geçtiğimiz Çarşamba günü ekonomi bakanı George Osborne'un bütçe ile ilgili yaptığı açıklamada sürücüsüz arabaların 2017 başı itibarı ile İngiltere otobanlarına test amaçlı çıkmaya başlayacağını belirtti. Intelligent Mobility Fund olarak bilinen ve sürücüsüz araba teknolojilerine kaynak sağlamak amaçlı ayrılan ödenekten şu ana kadar 20 milyon Pound projelere dağıtıldı. Bu kaynağın toplamda 100 milyon Pound olduğu yapılan açıklamalar arasında.

Toshiba, erime riski olan pilleri geri çağırdı

Toshiba firması kendilerine gelen şikayetleri değerlendirmesinden sonra uzun süre kullanıldığında eriyip yangın çıkarma riski olan diz üstü bilgisayar pillerini geri çağırdı. 2011 yılından itibaren üretilmiş olan 91 bin adet pilin seri numarası G71C000 ile başlıyor. 39 değişik modelde yapılan testler sonrası hepsinde aynı risk olduğu bulgularına ulaşılmıştır.

Korsan film cezası artıyor

Hükümet film üreticilerinin haklarını korumak adına hali hazırda 2 yıl olan ceza süresini 10 yıla çıkarmayı düşündüğünü açıkladı. 2015 Aralık ayında 85 adet korsan film yayınlayan site kapatılmış, ayrıca yine aynı yıl bir kişiye 6 aylık hapis cezasının yanı sıra 19 bin Pound para cezası verilmişti.

Microsoft BitCoin kabul etmeye devam edecek

Geçtiğimiz aylarda sitesinde yaptığı bir açıklamayla BitCoin olarak bilinen dijital para birimini kabul etmeyi durdurduğunu belirten Microsoft firması bir düzeltme yazısı ile BitCoin para birimi ile ödemeleri kabul etmeye devam edeceğini, önceki yazının hata ile siteye eklendiği şeklinde açıklamada bulundu.

'Yerini yadırgama' beyinle ilgili

Yapılan bir araştırmaya göre, her zaman uyuduğunuz yerden farklı bir yerde uyuduğunuzda beyniniz bir yarısı uyanık kalıyor. Amerika'da bulunan Brown üniversitesi araştırmacıları tarafından denekler üzerinde yapılan araştırmada, her gün uyuduğunuz bir mekandan farklı bir mekanda uyuduğunuzda, beyniniz tehlikleli bir durumda olduğunu düşünüp bir bölümünü acil durum modunda uyanık tuttuğu görüldü.

Kendini bağlayan ayakkabı gerçek oldu

Geleceğe Dönüş isimli 1985 yapımı filmde ilk olarak gündeme gelen, kendi kendini bağlayan ayakkabı Nike tarafından yapıldı. Ayakkabının arka bölümünde bulunan iki düğme sayesinde bağlanıp çözülen ayakkabının ne zaman seri üretime geçeceği hakkında bilgi verilmedi.

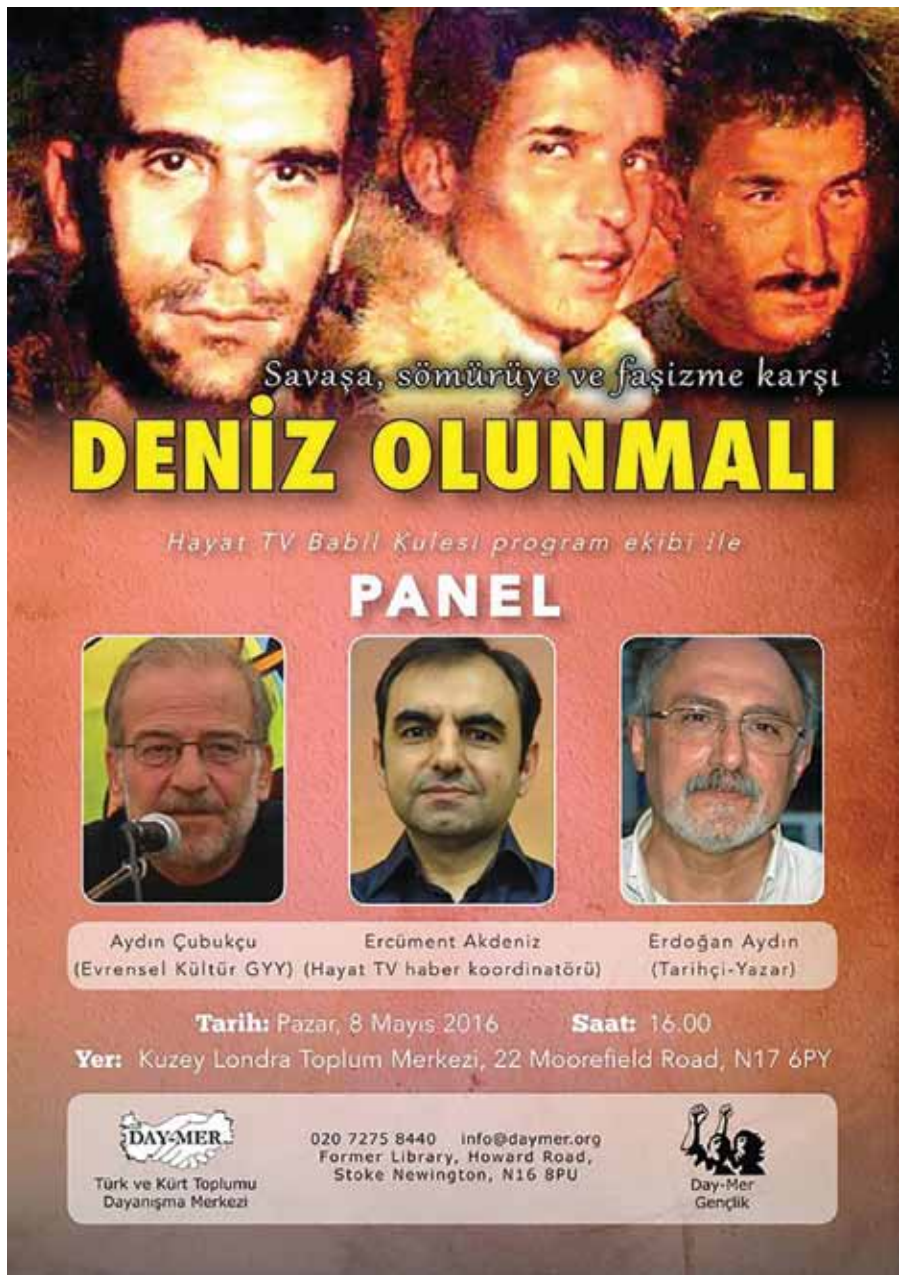

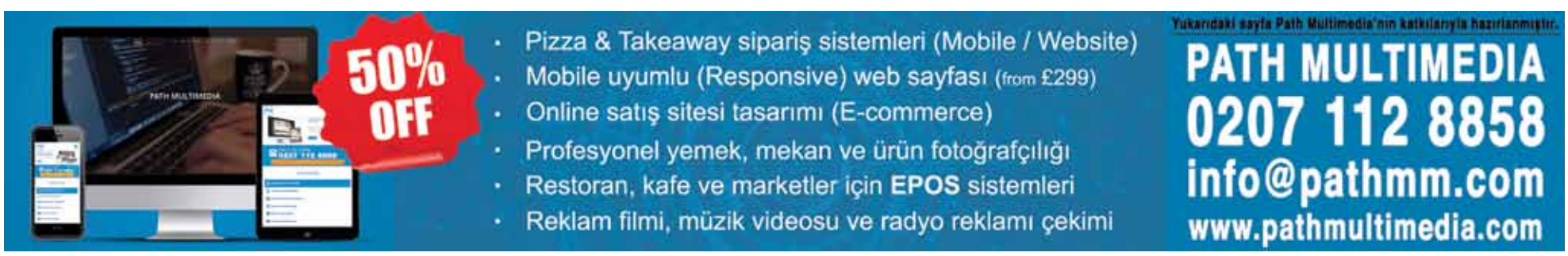

Ahmet Aslan, Kemal Dinç & Suna Alan ile Union Chapel'da Müzik Ziyafeti

Ahmet Aslan ve Kemal Dinç birlikte sahne aldıkları konserde hayranları ve türkü severlere keyifli anlar yaşattılar.

İslington'da bulunan, ve Londra'nın önemli konser salonlarından olan Union Chapel'da gerçekleşen konserde ilk olarak sahne alan Suna Alan ve Grup Raye zengin müzikal sunumlarıyla etkili bir performans sergilediler. Dersim yöresinden Gulezar ve bir çok Kürtçe ve Zazaca eser daha seslendiren Alan, şarkılarını sevgi ve barış için söylediğini ifade etti.

Alan ve Grup Raye'nin ardından sahne alan Aslan ve Dinç kendi sevilen eserlerini ve geleneksel halk türkülerini kendi has yorumlarıyla seslendirdiler. Dinç sazıyla ve Aslan gitarıyla yaklaşık bir saat sahnede kaldılar.

Geçtiğimiz Perşembe akşamı, 21 Nisan'da gerçekleşen konserde sponsorlara ve medya destekçilerine teşekkür edildi. Konser Kılıç & Kılıç, Diyarbakır Kitchen, Hale Service Centre, Mem & Laz Brasserie & Doğtaş Exclusive ana sponsorluğunda gerçekleşti.

Neredeyse tam olarak dolan Union Chapel konser salonunda ara ara dinleyicilerden gelen sesten dolayı müzisyenlerden şikayetler dillendirildi.

IMECE JOB VACANCIES

IMECE WOMEN'S CENTRE
Providing advocacy & support since 1982

IMECE Women's Centre is a user-led women only centre working to improve quality of life and empower Black, Asian, Minority Ethnic and Refugee women (BAMER), in particular women of Turkish, Kurdish and Turkish Cypriot (TKTC) origins who live in London.

We are looking for enthusiastic and innovative women workers to join our VAWG (Violence against Women and Girls) and Advice teams under different posts.

Applicants will be fluent in Turkish and English (Kurdish highly desirable).

For an application pack, email to recruitment@imece.org.uk Please clearly stated the job title you wish to apply in your email.

Open to women only (exemption under the Equality Act 2010 Schedule 9, Part 1) Section 7(2) e of the 1975 Sex Discrimination Act and Section 5(2) d of the 1976 Race Relations Act applies)

IMECE Women Centre is looking to recruit;

- VAWG Advice Worker Full time
- VAWG Advice Worker - MOPAC 28 hours per week.

Please see below for details of each role.

Full–time Violence Against Women and Girls (VAWG) Advice Worker

Fixed term until March 2017 - Salary: £23,337

We are a women only organisation providing a number of services to Turkish/Kurdish/Turkish Cypriot women and women from other backgrounds. IMECE is looking for two new members of staff to join its small and friendly team. You will be well organised, have excellent communication, IT and admin skills, and enjoy a demanding and varied workload.

This post is created to improve women's access to generic and specialist domestic violence support services across London Boroughs. Post holder is expected to provide one to one crises intervention support service to survivors of abuse and some time-limited case work. The post holder is also expected to organise and facilitate workshops and discussion sessions with English and Turkish speaking women.

IMECE's advice service's quality is assured through CAADA and Advice Quality Standards framework. Some experience of working with Turkish/Kurdish/Turkish Cypriot women experiencing violence and experience of providing advice are essential.

Violence Against Women and Girls (VAWG) Adviser MOPAC, Mayor's Office for the Policing and Crime
Fixed term until March 2017
Salary: £24,900 – pro rata for 28 per week

We are looking to recruit a VAWG work in Harmful Practices funded by MOPAC. Candidates must have experience in delivering VAW&G training, providing specialist VAW&G case work support and have good understanding frontline and strategic work about Harmful Practices for setting best practice guidance.

HOW TO APPLY

Closing date for application for all positions: 5 pm on Friday, 6th May 2016

Interviews will be held in week commencing 16th May 2016

For an application pack please email to recruitment@imece.org.uk. Please specify the job title when requesting applications pack. Please do not send your CV.

IMECE is an equal opportunity employer. These posts are exempt from the Rehabilitation of Offenders Act, will be subject to an enhanced DBS check and open to women only (exempt under the Equality Act 2010).

British Home Store-BHS Kayyuma Devrediliyor

İngiltere'nin 88 yıllık en büyük perakende zincirlerinden British Home Stores'un (BHS) kayyuma devredileceği açıklandı.

İngiltere'nin 88 yıllık en büyük perakende zincirlerinden British Home Stores'un (BHS) kayyuma devredileceği açıklandı.

Şirketten yapılan açıklamada, Birleşik Krallık'ta toplam 164 mağazaya ve yaklaşık 11 bin çalışana sahip olan zincirin, mali açıdan yönetilemeyecek duruma gelmesi sebebiyle kayyuma devredilmesine karar verildiği belirtildi.

Yaklaşık 1,3 milyar sterlin borcu olan BHS'nin kayyuma devredilmesinin ardından satış sürecinin başlatılması, şirketin bu süreçte faaliyetine devam etmesi planlanıyor.

Demirci Perde sektörde fark yaratıyor

Kaliteli ve profesyonel hizmeti, geniş ürün yelpazesi ve uygun ödeme kuşulları ile Demirci Perde sektörde öncü isimlerden olmaya devam ediyor.

Yenilikci ve modern ürün yelpazesi ve güler yüzlü satış ekibi ile Demirci Perde müşteri memnuniyetinde alışılmış kalıpları aşarak İngiltere'de çalışsmalarını sürdürüyor. Ev Tekstilinde Türkiye'nin geleneksel merkezlerinden kaynağını alarak yıllarca süren bir birikimin ve deneyimin eseri olarak bügüne gelen Demirci Perde yaklaşık 25 yıl önce markasını Londra'ya taşıdı ve başarılı iş yaşamının temellerini attı.

Demirci Perde ev tekstili ve mağazacılık sektöründe öncü isimlerden olmasının yanısıra çesitli yardım kurum ve kuruluşlarına, derneklere ve ayrıca Londra yerel yönetimlerinin çesitli sosyal sorumluluk yada yardım projelerine verdiği destek ile de tam bir duyarlılık örneği gösteriyor.

''Kalite ve müşteri memnuniyetinde sıfır taviz" ilkesi ile her zevke her tarza hitab eden geniş ürün seçenekleri ile Londra'da ev tekstilinde rekabeti artırmaya devam eden Demirci perde üretimde kalite ve çesitlilik için yatırımlarını artırmaya devam ediyor. Koleksiyonlarını Avrupa ve uluslararası en son yenilik ve trendlerini takip ederek oluşturan Demirci Perde tüketicilerin beklentilerini en iyi şekilde karşılamaktadır. Bir yandan son trendleri yansıtan ürün grupları oluştururken Demirci Perde gelenekseli de unutmuyor, yıllarca eskimeyecek klasik Perde çesitlerini içeren çok geniş bir koleksiyonu müşterilerine sunuyor.

Zerafeti ve şıklığı en uygun fiyatlara temin eden ve kendi üretim tesislerinde yüksek kalite standardlarında üretilen Demirci Perde ürün gamı ışık miktarini ayarlama özelligi ile fonksiyonel Zebra Perde gurubu; en canlı, en yeni renk ve baskıları ile Stor perde grubu, çift mekanizmalı stor perde grubu; kullanışlı ve yenilikci dikey perde grubu; yüksek kalite kumaş, en güzel renk ve desenlerde tül ve kalın perde koleksiyonu; Ahşap veya Aliminyum Jaluzi gurubu ve %0 ışık geçirgenliği ile karanlık ortam ihtiyacımızı karşılayan Blackout Perde grubu ile müşterilerinin her türlü ihtiyacını karşılamaktadır. Zengin çesitlilik yaratmak Demirci Perde ve Shadow Markalarında amaç ve dunyanın her yerinden Londraya gelmiş yaşamakta olan kültür mozayiğinin ihtiyaç ve beklentilerine cevap verecek her kültürden insanın beğeneceği ürünlerin olması temel hedeftir. Bu bağlamda Demirci Perde sektörde farkını çeşitlilik ve kalitesi ile ortaya koymaktadır.

Demirci Perde her türlü cam'a uygulanabilecek çeşitli çözümleri ile mağazalarında ayrıca alışveriş yapan değerli müşterilerine ücretsiz ölçüm ve montaj hizmeti de vermektedir.

Çeyrek asırlık tecrübesi ile hizmetlerine devam eden firma, ölçüm, dikim ve montaj aşamalarında müşterilerine kusursuz hizmet garantisi de veriyor. Sektörde lider isimlerden Demirci perde toptan ve perakende satış imkanını da ayrıca sunmaktadır.

Profesyonel ve güler yüzlü hizmet ile müşteri memnuniyeti odaklı çalışan Demirci Perde satış ve Proje sorumlusu Meral Alagöz'den de firma ve çalışmalarına yönelik bilgiler edindik.

Meral Alagöz

"Firmamız bir aile şirketidir ve 25 yıldır Londra'da hizmet vermektedir. Markamız ve hizmetlerimiz şirketimiz kurucuları ve çalışanları için bir gurur ve mutluluk kaynağıdır. Demirci Perde olarak son yıllarda benim de Demirci Ailesine katılmamla birlikte kurumsallaşma yönünde büyük adımlar attık. Pazarımızı sadece Türk toplumu ile sınırlandırmamak amacı ile ayrıca 'Shadow Curtains and Blinds' markasını oluşturduk, üretim tesislerimizi yeniledik ve modernize ettik ve ardından hizmet ve ürün kalitemizi bir seviye daha yukarıya taşımak amacı ile SSIP sağlık güvenlik, ISO 9001 kalite ve ISO 14001 çevre sağlığı belgelendirmemizi tamamladık. Demirci ve Shadow markaları ile özellikle son yıllarda büyük atılımlarda bulunduk ve çok sayıda büyük projeye imza atmaya başladık. Çesitli sektörlerde ürün temininde kaliteli Perde ve Stor Perdelerimizle kontratlı çalışmalara başladık. Markalaşma sürecinde emin adımlarla ilerliyoruz. Kurumsal bağlamda oteller, mağaza zincirleri, bakım evleri, hastaneler, okullar ve üniversitelerle çalışmaktayız ve ayrıca çok sayıda inşaat firmalarının yeni ev yerleşimlerine Perde temin amaçlı teklifler sunmaktayız bu çercevelerde ihalelere ve yarışmalara katılmaktayız.

Kaliteden ödün vermediğimizi açıkca söyleyebiliriz, bu anlamda bu güne kadar yaptığımız işler İngiltere Türk perdecilik sektörünün lideri olduğumuzu da açıkca ortaya koymaktadır. Hizmetlerimiz tüm İngiltereye ulaşmaktadır. Hedeflerimiz arasında Avrupa'nın diğer ülkelerine açılmak yeni pazarlar edinmek de var.

Demirci Perde üretim tesisleride Uluslararası kalite standardlarının denetiminde üretim yaparken ayrıca kullanılan kumaş ve üretim materyallerini Türkiye'nin önde gelen sayılı firmalarından temin etmektedir. İngiltere'de Perde sektöründe faaliyet gösteren binlerce firma var iken ve özellikle Londra'da bu sektörde yüzlerce çeşit var iken çoğunlukla bu firmalarda Çin malı düşük kalite kumaş ve mamul kullanılmaktadır. Bu kumaşlara ve bizim kumaşlarımıza dokunulduğunda aradaki kalite farkı açıkca anlaşılmaktadır. Türkiye'mizin pamuklu dokumalarını perde olarak sizlerin ayağınıza getiriyoruz. Özellikle nemli bir iklimin olduğu bir ülkede yaşadığımızı göz önünde bulundurursak nefes alan kumaşları tercih etmemizde yarar olduğunu belirtmek isterim. Ayrıca yanmaya dayanıklı ve anti bakteriyal kumaşlarımız ile ürünlerimiz Londra'da büyük fark yaratıyor. Markamız ve müşterilerimizin memnuniyeti bizim icin çok değerlidir. Başarımızın temelinde %100 müşteri mutluluğu ilkesi yatmaktadır."

Demirci Perde'de kampanya

Hesaplı fiyat politikası ve her bütceye uygun ürün anlayışı ile Demirce Perde kampanyalarına da devam etmektedir. 500 Poundluk tüm alışverişlerinizde 50 pound indirim fırsatı. 750 pounluk alışverişlerinizde ise 100 poundluk indirim, 1000 poundluk alılverişte 200 ve 1200 pounluk alılverişinizde tam 250 poundluk indirim fırsatını da Demirci Perde de bulabilirsiniz.

Demirci Perde 3 adreste müşterileri ile buluşuyor. Edmonton, 33 south mall N9 0TT Tel: 0208 34 56888, Stoke Newington, 28 stoke Newington hıgh street, N16 7PL Tel: 0207 254 7887 ve Bellona Lewisham magazasi icerisinde; 219-221 Lewisham High St, London SE13 6LY

Perde ihtiyaclariniz veya bilgi edinmek icin magazalarimizi ziyaret edebilir veya online alisveris icin www.shadowdesignedblinds.co.uk adresini veya kurumsal ayrintili sirket ve urun bilgisi icin www.shadowcurtains.com web sitelerini ziyaret edebilirsiniz.

İPEK

İPEK MOBİLYA

48 Ay'a varan faizsiz taksitli satışlar başlamıştır

İngiltere Geneline ÜCRETSİZ DAĞITIM ÜCRETSİZ MONTAJ

AÇILIŞ: PAZARTESİ-CUMARTESİ SABAH 09.30 PAZAR:11.00 -KAPANIŞ: PAZARTESİ-CUMARTESİ AKŞAM 18.30 PAZAR 17.00

ANA BAYİ:174-178 Fore Street, London N18 2JB. TELEFON: 020 8807 7999

ILFORD ŞUBE: 51-53 Cranbrook Road, London IG1 4PG. TELEFON: 020 8553 3007

Day-Mer, Kadınlar İçin Sağlıklı Yaşam Bahar Programını Başlattı

Day-Mer Toplum Merkezi'nin Yaşam Yolu Projesi kapsamında kadınlara yönelik sağlıklı yaşam günleri programı başladı.

Programın amacı, fiziksel ve ruhsal sağlıkla ilgili farklı uzmanlar tarafından bilgiler sunarak, kadınları yine Day-Mer Toplum Merkezi dahilinde yapılacak olan hipnoterapi seansları, bisiklet kursu, fitness ve cardio gibi fiziksel ve ruhsal sağlık programlarına teşvik etmek. Mayıs ve Haziran döneminde devam edecek kurslarla kadınların yaza sağlıklı bir şekilde başlamalarını sağlamak hedefleniyor.

Program ile ilgili detaylar şu şekilde:

27 Nisan 2016 Çarşamba (Saat 11.00-12.00)

Bir Alternatif Sağlık Yöntemi olarak Hipnoterapi

Hipnoterapi uzun vadeli belli alışkanlıkları bozmayı öngören ve stressiz bir yaşam için bir alternatif tedavi yöntemi olarak teşvik edilmektedir. Hipnoterapi yöntemi ile şunları başarabilirsiniz:

*Sigarayı bırakma *Sağlıklı bir zihin ve beden *Sağlıklı bir kiloya kavuşma *Panik ataktan kurtulma *Depresyondan kurtulma

Bu bilgilendirme toplantısının ardından uzman hipnoterapist Maviş Gülcan ile birebir seanslar için randevu yapabilirsiniz. **BU SERVİS ÜCRETSİZDİR**.

29 Nisan 2016 Cuma (Saat 11.00-12.00)

Sağlıklı ve Stressiz bir Yaşam için Bisiklet Sürme

Yapılan araştırmalar, bisiklet sürmenin hem kilo kontrolüne yardımcı olduğunu hem de daha uzun bir hayat yaşamamızı sağladığını gösteriyor. Hackney Belediyesi ortaklığı ile oluşturduğumuz bisiklet kursunua katılmak ve bisiklet kullanmanın yararlarını öğrenmek için tanıtım günününe katılabilirsiniz. Bisiklet kursu kayıtları tanıtım toplantısı sonunda yapılacaktır. **BU SERVİS ÜCRETSİZDİR**.

13 Mayıs 2016 Cuma (Saat 11.00-12.00)

Sağlıklı Yaşam için Egzersiz Hareketleri ve Spor Önerileri

Spor uzmanı Deniz Doğrusöz evde yapılabilecek egzersiz hareketlerini, spor ve beslenme programlarını, mevsimlere göre spor önerilerini, spor yaralanmalarına neden olan risk faktörlerini, spor için nefes egzersizlerini ve etkili spor nasıl yapılır, spor yaparken nelere dikkat edilmeli, spor ne zaman yapılmalı konularında geniş bilgilendirme de yapacak.

18 Mayıs – 8 Temmuz arası yapılacak olan 'Fitness ve Cardio' programına katılarak sağlıklı bir bedene kavuşabilir ve yaza hazırlık yapabilirsiniz. **BU SERVİS ÜCRETLİDİR. DERS SAAT ÜCRETİ £2 DUR**.

YER: DAY-MER Toplum Merkezi,
16 Howard Rd, N16 8PU, LONDON

Daha Fazla Bilgi İçin: Banu Aydınoğlugil ile 02072758440 numaralı telefondan iletişime geçebilirsiniz.

AB Referandumunda Brexit'çiler Önde

İngiltere'de 23 Haziran'da yapılacak Avrupa Birliği (AB) referandumuna 2 aydan az bir süre kala düzenlenen son kamuoyu yoklamaları, seçmenin yüzde 18'inin hala kararsız olduğunu ortaya koydu.

"YouGov" isimli araştırma şirketi tarafından, İngiltere genelinde 3 bin 754 kişiyle görüşülerek hazırlanan ankette, "İngiltere AB üyesi olarak kalmalı mı, yoksa AB'den ayrılmalı mı?" sorusuna, yüzde 39 "kalmalı", yüzde 38 ise "ayrılmalı" yanıtını verdi.

Ankete katılanların yüzde 18'i İngiltere'nin AB'deki geleceğine dair kararsız olduğunu ifade etti, yüzde 5'i de referandumda sandığa gitmeyeceğini bildirdi.

İngiltere, 1973 yılından beri sürdürdüğü AB üyeliğini 23 Haziran'da referanduma götürmeye hazırlanıyor. Halka, "İngiltere AB üyesi olarak kalmalı mı, yoksa AB'den ayrılmalı mı?" sorusu yöneltilecek.

REFERANDUMDA TÜRKİYE OLGUSU

İngiltere İçişleri Bakanı Theresa May, ülkesinin Avrupa Birliği'nin (AB) Türkiye'yi de içine alacak şeklide genişlemesi perspektifinin sorgulanması gerektiğini savunarak, "AB'nin İran, Irak ve Suriye gibi ülkelerin karada sınırdaşı olmasını düşünmenin zamanı mı diye sormalıyız kendimize?" dedi.

AB üyeliğini 23 Haziran'da referanduma götürmeye hazırlanan İngiltere'de, İçişleri Bakanı May, Londra'da Makine Mühendisleri Enstitüsü'nde yaptığı konuşmada, konuyla ilgili pozisyonunu ilan etti.

AB üyesi kalmanın İngiltere'nin çıkarına olduğuna inandığını ifade eden May, "AB içinde kalmak doğru olur çünkü ben İngiltere'nin sadece takipçi olmadığına, lider rolü oynama yeteneğinde olduğuna inanıyorum." diye konuştu.

Avrupa Birliği'nin "tedrici bütünleşme" ilkesinin yanı sıra "tedrici genişleme" ilkesini de sorgulamak gerektiğini savunan May, sözlerini şöyle sürdürdü:

"AB ile üyelik müzakeresi yürüten ülkeler arasında Arnavutluk, Sırbistan ve Türkiye de var. Bunlar nüfusu yoksul ve örgütlü suç, yolsuzluk, bazen de hatta terör gibi ciddi sorunları olan ülkeler. AB'nin bütün yeni üyelerine aynı hakları vererek genişlemeye devam etmesi gerçekten doğru mu diye kendimize sormamız lazım. AB'nin İran, Irak ve Suriye gibi ülkelerin karada sınırdaşı olmasını düşünmenin zamanı mı diye sormalıyız kendimize?"

Londra Maratonunun Birincileri Kenyalı

Londra'da bu yıl 36'ncısı düzenlenen Londra Maratonu'nu, erkeklerde Kenyalı Eliud Kipchoge, kadınlarda ise yine Kenya vatandaşı Jemima Sumgong kazandı.

Greenwich'ten başlayan ve Buckingham Sarayı'nın önünde sona eren 42,195 kilometrelik yarışta, geçen yıl kariyerinde ilk kez Londra Maratonu'na katılan ve birinci olan Kenyalı Eliud Kipchoge, bu yıl da 2 saat 3 dakika 5 saniyelik derecesiyle şampiyonluğu kimseye bırakmadı.

Erkekler 5 bin metrede 2008 Pekin Olimpiyatları'nda gümüş, 2004 Atina Olimpiyatları'nda bronz, 2003 Dünya Şampiyonası'nda altın ve 2007 Dünya Şampiyonası'nda gümüş madalya kazanan Kenyalı atlet, geçen yıl da Berlin ve Londra maratonlarını kazanmayı başarmıştı.

New York'ta geçen yıl 2.10.34'lük derecesiyle maratonu birinci tamamlayan Kenyalı Stanley Biwott, 2.03.51'lik derecesiyle Londra Maratonu'nda ikinci kez ikincilik kürsüsüne çıktı. 30 yaşındaki atlet, 2014 yılında da Londra'da yarışı Wilson Kipsang'ın gerisinde bitirmişti. Kariyerinde ilk kez Londra'da koşan Etiyopyalı Kenenisa Bekele de 2.06.36'lık zamanıyla üçüncü en iyi dereceyi elde etti.

2012 ve 2014 yıllarında Londra Maratonu'nu kazanan, iki yıl önce Londra'da parkur rekoru kıran 34 yaşındaki Kenyalı Wilson Kipsang, Kipchoge'in 4 dakika gerisinde kaldı ve beşinci oldu. Berlin Maratonu'nda iki yıl önce 2.02.57 ile dünya rekoru kıran Kenyalı Dennis Kimetto ise 2.11.44'lük derecesiyle kendisine dokuzuncu sırada yer bulabildi.

Yarışta düşen Sumgong, finiş çizgisine ilk sırada ulaştı. Kadınlar kategorisinde son beş yıldan dördünü Kenyalı atletlerin domine ettiği Londra Maratonu'nda, bu yıl da gelenek bozulmadı ve Jemima Sumgong ipi göğüsledi.

Yarış sırasında düşerek başını yere vurmasına rağmen koşmaya devam eden 31 yaşındaki Simgong, 2 saat 22 dakika 58 saniyelik derecesiyle birinci oldu. Sezonun diğer büyük 3 maraton yarışı ABD'nin Chicago ve New York şehirleri ile Almanya'nın başkenti Berlin'de düzenlenecek.

Dr Zeynep Kaya: Türkiye'deki Barış Sürecine En Büyük Engel Kürtlerin Rojava'ya Bakış Açısı

Türkiye Araştırmalar Merkezi Ceftus'un düzenlediği 'Ortadoğu'da değişen Kürt dinamikleri' konulu toplantı İngiliz Parlamentosu'nda gerçekleşti. London School of Economics (LSE) Üniversitesi Ortadoğu Merkezi'nin işbirliği ile yapılan toplantının ev sahipliğini Washington & Sunderland West bölgesi milletvekili Sharon Hodgson üstlendi.

Suriye'de bulunan Kürtlerin federasyon ilan ettiği ve Kuzey Irak Kürtlerinin bağımsızlığı tartıştığı sürecin Ortadoğu'ya etkilerinin değerlendirildiği toplantıya gazeteci-yazar Cengiz Candar, Dr Zeynep Kaya, ve Ortadoğu Merkezi Direktörü Robert Lowe konuşmacı olarak katıldılar. Toplantıda ilk sözü alan Çandar 1916 yılında imzalanan ve Ortadoğu'da sınırların yeniden çizildiği Sykes-Picot anlaşmasına, bugün hemen bütün tarafların karşı olduğuna dikkat çekti. Söz konusu anlaşma ile bölünen Kürtlerin ISIS'e karşı kara savaşı yürüten ve yaklaşık 1000 km ile en uzun sınıra sahip dinamikler olduğunu vurguladı. Irak'ın kuzeyindeki otonom Kürdistan bölgesinin Birleşmiş Milletler ve diğer uluslararası alanlarda temsiliyeti bulunmadığına işaret eden Çandar, bu duruma karşın oluşumun, 21. Yüzyılın yeni paradigmalarından birisi olduğunu söyledi. Tecrübeli gazeteci, "Bir taraftan Suriye'de Rojava özerk kantonları ve diğer taraftan Türkiye'de PKK gerçekliği Orta Doğu'da Kürtler olmadan yeni denklemler kurulamayacağını gösteriyor" dedi.

Suriye ve Rojava bölgesine ilişkin değerlendirmelerde bulunan toplantının bir diğer konuşmacısı Robert Lowe da, beş-altı yıl öncesine kadar kimsenin bahsetmediği Rojava'da, demokratik, otonom bir yapılanmanın hayata geçirildiğine dikkat çekti. Uluslararası güçlerin Birinci dünya savaşının ardından Suriye'de uygulamayı tasarladığı modellerden birisi olarak gündeme gelen federal yapılanmanın, daha sonra şiddet yöntemleri ile bölgenin Araplaştırılması ile sonuçlandığını hatırlatan Lowe, Esad rejiminin çöküşünün, aynı zamanda söz konusu modellerinin başarısızlığı olarak da değerlendirilmesi gerektiğini vurguladı. Lowe, PYD'nin Cenevre görüşmelerine taraf olarak davet edilmemesinin, Suriye'de kalıcı bir barış sürecinin önündeki en büyük engellerden birisi olduğunu savunurken, Rojava modelinin, sağlıklı bir çözümün bütün Suriye'de sağlanması için destekleyici olduğuna inandığını söyledi.

Dr Zeynep Kaya ise konuşmasında Türkiye'de PKK ve hükümet arasındaki müzakere sürecinin yerini çatışmalara bırakmasına ilişkin değerlendirmelerde bulundu. Müzakere sürecinin uluslararası gözlemciler ve garantörler olmadığı için gerçek bir müzakere süreci olarak görülemeyeceğini söyleyen Kaya, bu sürecin barış sürecinden çok ateşkes dönemi olarak nitelendirilebileceğini ifade etti.

Karşılıklı güven eksikliğinin büyük bir fırsatın heba edilmesine yol açtığını kaydeden genç akademisyen, Kürtlerin hükümet tarafından, devletin de PKK tarafından aldatıldıklarına inandıklarına işaret eden Kaya, AKP ve Hükümetin, Kürtlerin sempati ile karşıladığı PYD yönetimindeki Rojava'ya bakışlarının, yeniden bir barış süreci başlamasının önündeki en önemli engellerden birisi olduğunu savundu.

CAPITAL
OZEX®
CATERING EQUIPMENT LTD

5 Wordsworth Parade, Hornsey, London N8 0SJ
Tel: 0208 889 0220 - Fax: 0208 889 6350
Mob: 07950 720 019 - 0782 813 4315
www.capitalcateringltd.com | E-mail: info@capitalcateringltd.com

Cafe Shop, Take Awaw, Restaurants, Pizza ve Kebab House işletmeleri için
sınırız ürün çeşitlerimiz ile hizmetinizdeyiz

Chicken & Chips fryers
Chilled storage
Coffee & Boilers
Drink dispensers
Food preparation
Oven & Bain marie
Pizza equipments
Freezers
Kebab, grill & griddles
Kebab grill spares
Dishwasher
Stainless steel products
Servover counters / Food drink displays
Tableware & Furniture

Her türlü demir doğrama işleri - Haftanın 6 günü Sabah 8'den
Akşam 6'ya kadar hizmetinizdeyiz
18 Andre Street, Hackney, London, E8 2AA - 0207 254 8496 - 0795 072 0019 - 0782 813 4315

Ocakbaşı
Mangal
Sink

Kufre bî nîsk Mercimekli Köfte

Bu hafta yapılışı basit, lezzeti harika, alışkanlık yaratan bir köfte tarifi ile beraberiz.

THE KURDISH COOK

FADIME TISKAYA

thekurdishcook@gmail.com | TheKurdishCook | @TheKurdishCook

Mercimekli köfte genelde kadınlar tarafından çok beğenilerek yenilen bir yemek olup, ev davetlerinde ilk sırada yapılan yemeklerdendir. Mercimek çok çeşitleri yapılan yemek malzemelerinden ve bulgurla çok sık bir arada kullanılır.

Doyurucu özellikleri ve ikisinin karışımının birbirine çok yakışmasından olsa gerek çok sıkça yapılan yemeklerdendir. Mercimek köftesi ise belki de en başarılı tariflerindendir. Bunun yanında içine eklenen malzemelerle çok farklı çeşitlerine de rastlamak mümkün.

Bu köfte ile ilgili yazarken Antep ten bahsetmemek pek mümkün olmadı. Antep´te sayılmayacak çeşitte köfteler yapılmaktadır ve bunlar arasında en sevilenlerden olup, Antepliler için çok özel bir yere sahiptir. "Antep usulü" demek ise genellikle bol yağlı ve bol acılı demek olup bu usül bu köftede tamamıyla fark edilir.

Çocukluğumda fazlasıyla yediğim bu köftenin sadesinin yanında, annemin versiyonu olan yağlı kıyma ile yapılanını da çok severek yerdim. En önemli detaylarından biri baharda yetişen yeşilliklerle servis edilmesi iken, Antep'te yaşamanın göstergesi olan acı pul bibere banarak yenmesi de bu lezzetli köfteye daha fazla güzelleştirip, alışkanlık yaptırıyordu. Kendim yapmaya başladığımda ise, özellikle üniversite yıllarında arkadaşların pek beğenerek yedikleri yemekler arasında idi diyebilirim

Yemyeşil yapraklı bitkilerin yetiştiği bu bahar aylarında yapmayı mutlaka deneyin derim.

Gelecek hafta yeni bir lezzette buluşmak dileği ile yorumlarınızı bekliyorum.

Malzemeler

- 250 gr. Kırmızı kırık mercimek
- 500 gr. su
- 2 tatlı kaşığı tuz
- 1/2 tatlı kaşığı toz karabiber.
- 150 gr. köftelik ince bulgur
- 2 küçük çay bardağı zeytinyağı veya ayçiçek yağı
- 2 kuru soğan- ince doğranmış
- 1 tatlı kaşığı karışık domates ve biber salçası
- 1 tatlı kaşığı toz kimyon
- 2 tatlı kaşığı acı kırmızı toz biber
- 1 tatlı kaşığı kuru nane
- 6 tane yeşil soğan- ince doğranmış
- Bir avuç dolusu taze maydanoz
- Marul, ıspanak veya kuzu kulağı yaprakları- servis için

Yapılışı

1. Mercimekleri bir süzgece alın, musluğun altında, suyu berraklaşana kadar yıkayın. Geniş bir tencereye alıp üzeri 4 parmak geçene kadar soğuk su koyun ve orta ateşte kapağı açık şekilde, mercimekler iyice pişene ve püre haline gelene kadar, arada bir karıştırarak kaynatın. Bir tatlı kaşığı tuz ve biraz karabiber atıp karıştırın. Mercimeklerin üzerine bulguru boşaltın ve büyük bir kaşıkla iyice karıştırıp kapağını kapatın ve yarım saat dinlendirin.

2. Bu arada geniş bir tavaya yağı alın ve ısıtın. Üzerine soğanları ekleyip, iyice yumuşayana kadar arada bir karıştırarak kavurun. Salçayı ekleyip iyice karıştırın. Kimyonu, kırmızı biberi ve manevide ekleyip bir kaç dakika daha karıştırarak kavurun. Yeşil soğanları da ekleyip 1-2 dakika kadar daha kavurun. Maydanozları da ekleyip karıştırın ve ateşten alıp okumaya bırakın.

3. Mercimek karışımını geniş bir kâseye alın ve ellerinizle veya tahta bir kaşıkla birbirinden biraz ayrıştırmak için harmanlayın. Yağlı karışımı üzerine döküp, ellerinizle iyice karıştırın. Karışımdan ceviz büyüklüğünde parçalar alıp avucunuzun içinde sıkın ve hazırladığınız taze yapraklar üzerine yerleştirin. Bütün malzemeler bitene kadar aynı işlemi tekrar edin.

Afiyet olsun.....

ULUS
GROUP

Certified Accountants & International Tax Advisory

İngiltere'de şirket mi kurmak istiyorsunuz? Kredi veya Türkiye'de teşvik kredisi mi sağlamak istiyorsunuz,

Ulus Group'u ziyaret etmeniz yeterlidir.

Setting Up Business in the UK

- Form of Business Operation
- UK Corporate Taxation
- General Commercial Matters
- Property
- Employment
- Personal Taxation
- VAT, PAYE, TAX, ACCOUNTS

Wealth Management & Private Client Services

- Estate Planning
- Inheritance Estate and Gift Taxes
- Personal Tax
- Professional Trustee Services
- Trust Administration Services
- Trust and Succession Planning
- Trust Services
- Trusts and Foundations
- Offshore tax Planning
- Wealth Protection

185 Angel Place, Fore Street, Edmonton, London N18 2UD
Tel: 020 3397 2575 • Mobile: 07863 172 517
info@ulus-group.co.uk
www.ulus-group.co.uk

PURVEYORS OF QUALITY FRUIT & VEGETABLES

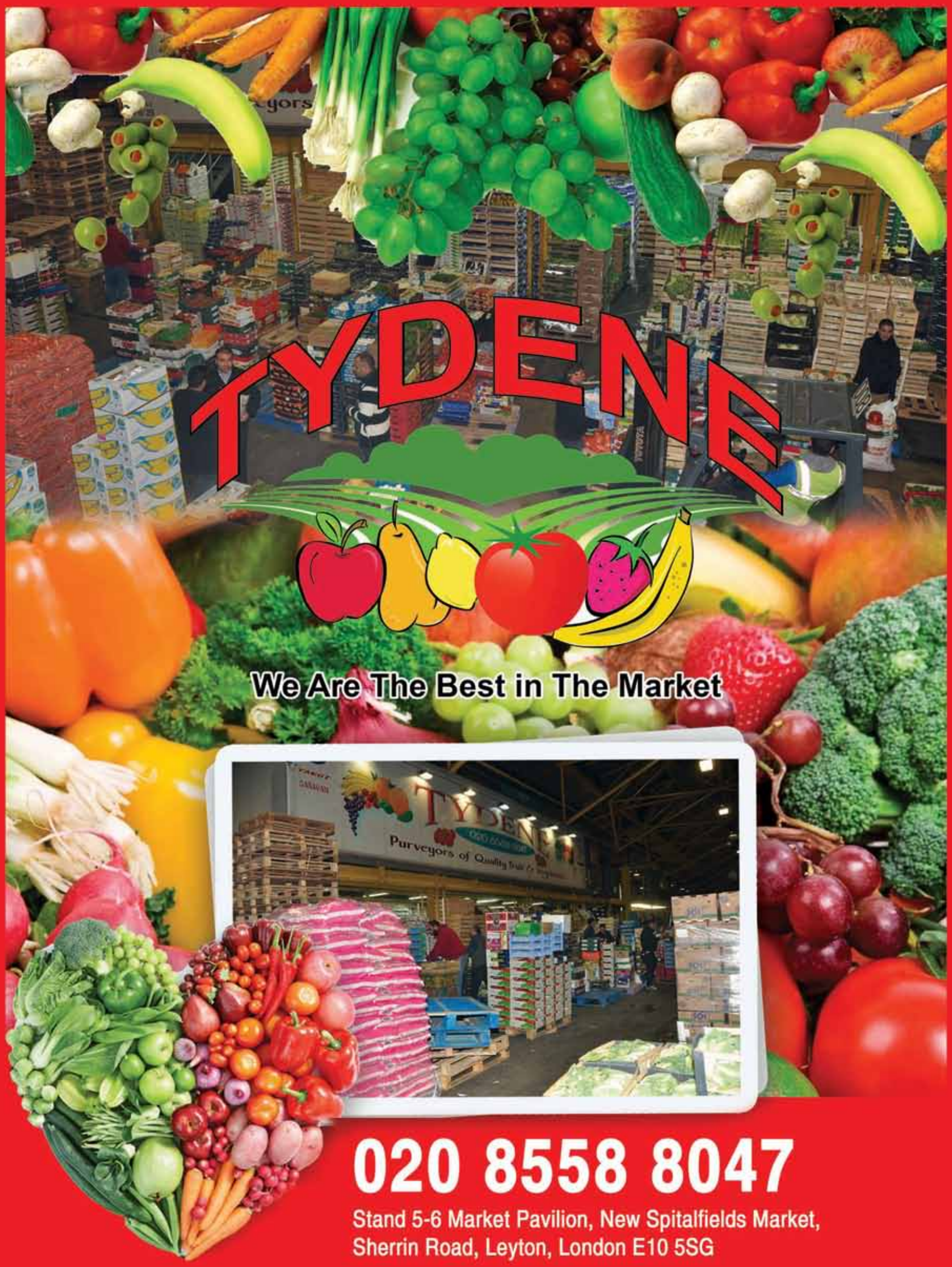

020 8558 8047

Stand 5-6 Market Pavilion, New Spitalfields Market,
Sherrin Road, Leyton, London E10 5SG

SERİ İLANLAR

Bu sayfada 1 kutu ilan £10

İlanlarınızı reklam@telgrafnews.com adresine gönderebilirsiniz

0742 948 1490

İlanlarınızı Pazartesi günü saat 16.00'ya kadar gönderebilirsiniz.

Grill Şefi ve Servis Elemanı Aranıyor

Londra merkezde bulunan restaurantta çalışacak et hazırlığı, grill şefi, mutfak ve servis elemanı olarak çalışacak is arkadaşları aranıyor.

Çalışma izni olması zorunludur.

İletişim için Mehmet beyi 07776 266555 arayınız lütfen.

Personel Aranıyor

Cash and Carry firmamızda kasa ve kontrol pozisyonlarında çalışabilecek gece ve gündüz vardiyaları için personel alınacaktır.

info@artosfoods.com email adresinden iletişime geçebilirsiniz.

Bluedots Yeminli Tercümanlık Bürosu

Tüm dillerde her türlü evrak çevirisi uzman tercümanlar tarafından yapılır.

- Hastane Raporları
- Mahkeme Kararları
- Noterlik Hizmetleri
- Boşanma Kararları
- Diploma Çevirileri
- Transkript Çevirileri
- Davetiye Yazma
- Vekaletname Hazırlama
- Resmi Yazışmalar
- Yardım Başvuruları
- Telefon Görüşmeleri
- Apostil İşlemleri

68 Stoke Newington Road, London, N16 7XB

Tel: 020 7254 7504 – 077 3747 9749

email: hasaniko@gmail.com

Berber Aranıyor

Colchester-Essex'te full time çalışacak berber aranıyor.

Kalacak yer temin edilecek.

0776 477 8920
077 8491 6494
012 0657 1117

TOPCU MOBILE CAR MECHANIC

Her türlü araba tamiri işleriniz yapılır

REPAIRS
SERVICING
DIAGNOSTICS
PRE-MOT/FAILURES

AHMET TOPCU
07415106521
07405756462

Shop for Sale

Nisa Local Archway

55-57 Junction Road, Archway N19 5QU

Tel: **0754 0409 013 (ASH)**

Lottery, Pay point, Off Licence, Grocery, DPD Parcel, Western Union, 2000 SQ, Basement, Backdoor Delivery & Modern Refitted

Hurdar Hand Crafts

El sanatları kursu verilir
Takı, Mosaic, geleneksel el sanatları.

Hurdar Sinop
Tel:07448 654 828

MERCAN FRUIT AND VEGETABLE

BRANTWOOD ROAD, BRANTWOOD ESTATE
UNIT A1/A3 TOTTENHAM, N17 0DX LONDON

07440 041 718

ADA Cleaning

MEHTAP ADA
Quality Cleaning Services For Your Home and Office

T. 07448 615 070

160 Flat 1 Stoke Newington Road N16 7UY
e-mail: ada-cleaning@hotmail.com - mehtapada_1980@hotmail.com

matbaa

DESIGN | PRINT | SIGNS | PROMO

- FOLDERS
- BOOKLETS
- BROCHURES
- LEAFLETS
- MENUS
- BUSINESS CARDS
- INVITATIONS
- INVOICES
- PROMO ITEM
- COMPLIMENT SLIPS
- POST CARDS
- SIGNAGE
- LETTERHEADS
- LARGE FORMAT PRINTING
- T-SHIRTS
- STICKERS

HEAD OFFICE
Unit 5G, Nobel Road
Eley Estate, Edmonton
London N18 3BH
T 020 8807 6262

BRANCH LOCATION
64 Stoke Newington Road
London N16 7XB
T 020 7249 9191
F 020 7254 7558

info@matbaa.co.uk
www.matbaa.co.uk

SERİ İLANLAR

Bu sayfada 1 kutu ilan £10

İlanlarınızı reklam@telgrafnews.com adresine gönderebilirsiniz

0742 948 1490

İlanlarınızı Pazartesi günü saat 16.00'ya kadar gönderebilirsiniz.

Homemade Food & Bake

Nilufer Sahin

nilufer3444@gmail.com 07404872223

Professional Private CHEF

You can hire a chef for Home cooking and catering for the birthday party, house warm up party, business meeting etc.

Contact: Esma Tosun
Miss chef cooking
Tel: 07786392207 | www.misschefcooking.co.uk

E.R.S
COMMUNICATION & DESIGN

Erhan Selçuk
0749 0677992
erhan@erscom.co.uk

Network/internet connection
Office telephone central systems
Sales, Setup and backup support
www.erscom.co.uk

PEKENLER LIMITED

CONSULTANCY SERVICES
MARKETING
SALES PUBLIC RELATIONS SOURCIING
ITHALAT IHRACAT LOJISTIK VE PAZARLAMA
DANISMANLIGI

+44 7517 499470

20 Hana Mews, Goulton road, London E5 8GF
onurpeken@hotmail.com | www.pekenlerltd.co.uk

DEV Kargo LTD.

İngiltere İçi Eşyalarınız Taşınır
Londra - Türkiye Arası Eşyalarınız Taşınır
Türkiye'nin Her Yerine Servisimiz Vardır

£2.50 £2.50

ÜCRETSİZ FİYATLANDIRMA

Londra: +44 798 455 4334
Londra Ofis: +44 208 127 3797
Türkiye: +90 534 717 9098

Director: **Mehmet Ali Dev**
Unit: 3A Rowleys Yard,
Woodlands Park Road
Tottenham N15 3RT
mehmetalidevkargo

ADS
ARMADILLO DRIVING SCHOOL

ADI ve/veya PDI aranıyor

- Otomatik ve Manual Ders Verilir
- Sınav Günü Alımında,
- Direksiyon Sınavındaki İngilizce
- Konusunda Yardımcı Olunur

07590 619 000

Red Nose CLOWN

Hatun USTA
Professional clown services
For wedding Parties,
Birthday Parties
and all other special parties
Address : 34 Dexley Gardens, London N9 9DX
Web : www.rednoseclown.co.uk

07448185815

Kiralık Ofisler

Edmonton'da Fore Street üzerinde uygun fiyata kiralık ofisler.

Daha fazla bilgi için: 0795 687 3012 - 0786 317 2517 (Haydar bey)

WEB Siteniz Olsun

İnternetten Yeni Müşteriler edinin

£99 Başlayan fiyatlarla

Sizin de Geliriniz ARTSIN !

Tel: 07944744227
Yilmaz Sumbul

Özgün Ekin Sığıç

Digital Marketing

- Web Sitesi Tasarımı/Yazılımı
- Mobil Uygulama Tasarım/Yazılımı
- Sosyal Medya/Arama Motoru Reklamları

07933 167797
hi@ekinsigic.com

Satılık Off Licence

(Liverpool Street'e yakın-Bricklane)
Haftalık Take in: 6-7 bin
Lease: 12 yıl (önü açık)
Fiyatı telefonda verilecektir.

İletişim: 0786 900 7743 - Selim Bey

ACİLEN

Deneyimli Resoran şefi ve servis elemanı aranıyor.

Yatma yeri verilir.

Adres:Cutty Sark Café and Restaurant
38 Greenwich Church Street
SE10 9BL London

SATILIK KEBAP & TAKE AWAY

Grover Park SE12

Tren İstasyonu karşısında - 85 m2
Shop, Ocakbaşı, Fish And Chips, Cafe için uygun.
Üst katında Flat bulunur.
Kebap dükkanı veya Boş birşekilde satılır.
Fiyat: £85.000

Iletişim: 0796 113 7625 (Ali Bey)

Servis Elemanı Aranıyor

Tottenham'da bulunan Meditaste Takeaway de çalışacak servis elamanı aranıyor.

Tercübe ve ingilizce istenir.

Daha fazla bilgi için
07951033825 (Aslan bey)
10 white hart lane, Tottenham, N17

ALSAN MARKETING

Services provided:	Sunulan hizmetler:
Marketing & sales consultancy	Satış ve pazarlama danışmanlığı
Graphic design	Grafik dizayn
Website development	Web tasarımı

Gülşen Alsan 07417 398371

AKADEMI ACCOUNTANCY
59-60 Market Square, Edmonton Green Centre, London N9 0TZ
t : 020 8344 7700
f : 020 8807 5720
e : info@akademiaccountancy.com
w : www.akademiaccountancy.com

DIY CENTER
FAYANS, LAMİNAT, PARKE, MUTFAK & BANYO
GENİŞ ALAN ÜZERİNE KURULAN
SHOWROOM'UMUZLA MÜŞTERİLERİMİZİN HİZMETİNDEYİZ
0208 803 9153
4 Princes Road, Edmonton, London, N18 3PR
Web: www.diy-center.co.uk
E-mai: tas@diy-center.co.uk

TELGRAF

telgraf.co.uk
ROJNAMEYA HEFTEYÎ
Çarşem, 27/04/2016 Hêjmar 518

Li Parlemena Brîtanya Civîna Dîrokî

Kampanya ´Ji Ocalan re azadî´ ya ku ji hêla sendîqayên Brîtanî ve tê meşandin li Parlemena Brîtanya startê wê hat dayîn. Di civîna ku li Kamaraya Avam hatî kirin rastî eleqeyeke mezin hat û di civînê de rola rêberê gele Kurd Abdullah Ocalan ya di çareseriya pirsgirêka Kurd de hat nirxandin.

Di civîna moderatortiya wê Parlamentera Skoçî Natalîe Mc Garry kir de li ser navê GMB'ê Bert Schoûwenbûrg, li ser navê sendîkaya Unite the Union Steve Turner, li ser navê sendîkaya Unison Stephen Smellie, dîrektorê navneteweyî yê sendîkaya Unite Simon Dubbins, Hevserokê Gişti yê DBP'ê Kamuran Yuksek, Parlamentera HDP'ê Dîlek Ocalan û ji kamaraya Lordan Lord Rea axivîn.

Kampanya ´ji Ocalan re Azadî´ ji hêle sendîqaya Unite û GMB ve tê meşandin ji gelek sendîka û rêxistinan ve tê pişgirî kirin. Sendîqaya Unite bi 1.5 mîlyon endamên xwe wekî saziya kedkaran ya herî mezin ya Brîtanya tê qebûl kirin. GMB jî bi 650 hezar endamên xwe sendîqaya sêyemîn ya mezin ya Brîtanya ye. Di civînê de nûnerê sendîqaya Unison jî amade bû piştgirya xwe bi kampanyayê re nîşan da.

Di civînê de bi dehan Parlementer û Lord jî amade bûn û piştgirî dan kampanyayê. Di civînê de li hember tecrîda li ser Ocalan nerazîbûn hatin nîşandan, hate diyarkirin ku azadiya Ocalan wê tevkariyek mezin bi aştiya herêmê bike. Bang li dewleta Tirk hat kirin ku êrîşên li hember gelê Kurd rawestîne û jibo çareseriya demokratîk bi rêberê gelê Kurd Abdullah Ocalan re dest mûzakerayan bike.

Berdewama nûçeyê di rûpelê 3´yan de ye

Însiyatîf û Afirînerî

Di serketina berxwedanê xwerêveberiyên xweser ên Cizîr û Surê de hate îspat kirin ku du têgîn dikare vê berxwedanê ber bi zaferê bibe,ev jî Înîsiyatîf û Afirînerî ye! Înîsiyatîf tê wateya; ji ti kesî hevî nekirin û benda keseke din nemayînê, di heman demê de tê wateya berpirsyarî girtin û dîtina pêdêviyên kû wê werin kirin. *Rûpel 4*

Li Londonê çalakiya ciwanan 3 rojan berdewam kir

Sayfa 5

Meclîsa Jinan A Roj kongreya xwe ya 10´emîn lidarxist

Sayfa 5

175 welatan mora xwe danîn binê Peymana Avhewayê

Sayfa 5

UlusGroup
Certified Accountants & International Tax Advisory

MUHASEBECİNİZDEN MEMNUN MUSUNUZ?
HÛN JI MÛHASEBEDARÊ XWE KÊFXWEŞ IN?
MUHASEBE | VERGI | PAYE | DANISMA | MUSAVIRLIK
Tel: 020 3397 2575 - Fax: 084 5280 1901 - info@ulus-group.co.uk - www.ulus-group.co.uk
Visit us at: 183-185 Angel Place, Edmonton, London N18 2UD

Xaçepirs

Agir.	Şil û avî	Cephe, bere.		Xal, şane.		Peyva neyînî.	Cejn.	Pênûs.		Kurtebêja aktînyûmê.		Tîpê dawîn yên "maf"	Saziya darizandin û sezadanê
		Hej, ziq.		Bi erebî ez				Netice, akam.					
Dînî.				Razî.						Kurê mîr	Kurteya hesinê.		
			Banga ji bo nimêjê.	Stranbêjeke kurd.	Tîpên navîn yên "Bere"	Maf.		Temen, sal.				Tîpên navîn yên "Kedkar".	
Bi erebî "ez".	Mirov pê vedixwe.						Hest û daxwaza tolhildanê.	Notayek.			Qelb.		
Kurteya jeolojî.		Jîr, jêhatî.						Ji bo kerr bimeşe tê gotin.	Kurteya rengdêr.			Notayek.	
					Çavê bel.				Ya ku zulmkar dikin.				
Rêvebirê fakulteyê.		Afiyet, tenduristî.				Mîna, weke.					Tîpên navîn yên "Saet"ê.		

Bersiva Hefteya Borî

E	Qurnaşê ku ji hiriyê çêdibe.	Mey.	Ş	(...) bi ser hev re hene.	Ç	Kurteya spor.	S	P	Hejmarek.	Bajarekî me.	Paktûna ji nexweşiyekê.	Ş	Bi axaykê dornar, dalmî.
B	Kalê.	Pêşin.	E	W	I	L	Axayê binemalê an jî hatê	Ê	Meha duyemîn.	Ê	L	I	H
A	D	A	R	Cih û warê mirov.	Y	Kurteya "binêre".	B	N	R	Di zimanê tipê de ron.	Kurteya hesinê.	F	E
Meha sêyemîn.	E	Celeb, cure.	A	W	A	Heke (...) hat, mecbûr e ade	E	C	E	L	Agir.	A	R
Dor.	N	O	B	E	Qesrê pêxember Hûd.	Kurteya kîmya.	G	Garan	Ş	I	K	24 saet.	G
Cem, ba, gel.	D	Li ku derê?.	Kûtê kûçikan.	L	A	K	Sendîkaya karkeran ya swêdê.	Tîpên navîn yên "Kepî"	E	P	Yezdaneke morî.	R	A
N	I	K	Dadwer.	A	D	Î	L	Însan.	M	I	R	O	V
Kin, ne dirêj.	K	U	R	T	Tobedanê li ber destê yên.	M	U	R	Î	D	Daçekek e û nateyê xurt dike.	J	Î

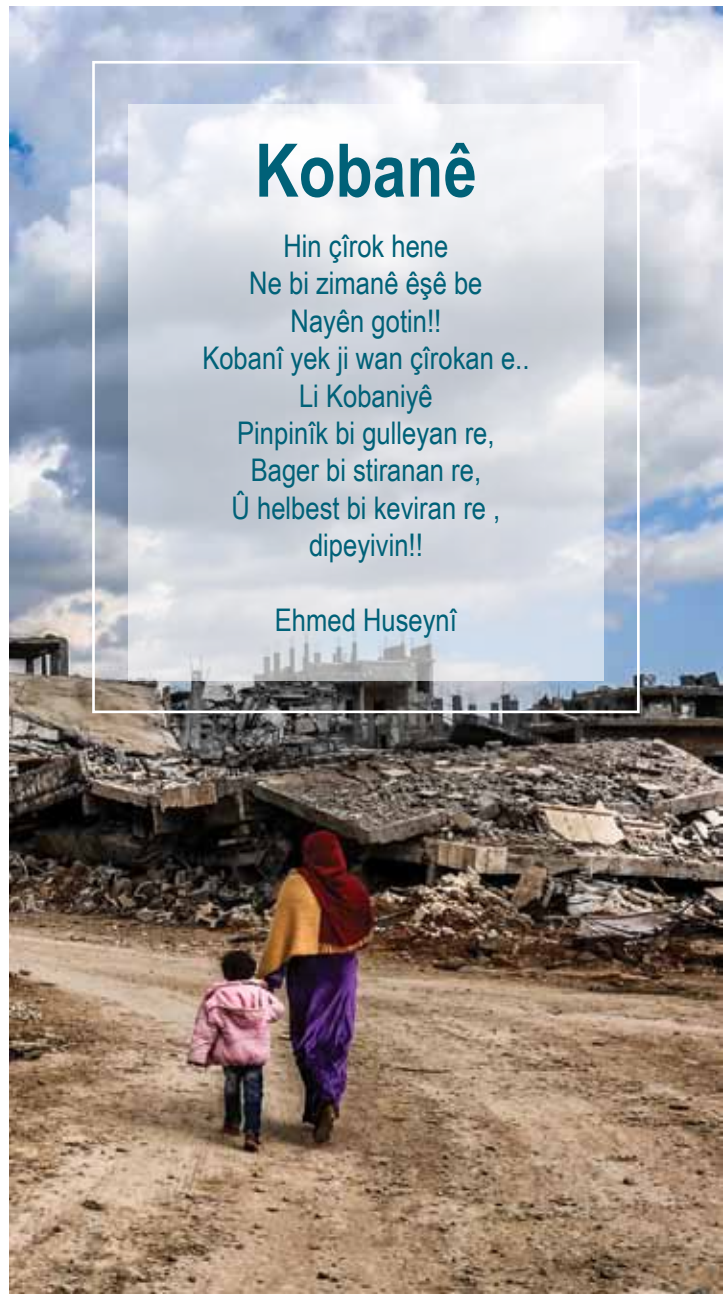

Li Parlamentoya Brîtanyayê civîna dîrokî ya Ocalan

Starta Kampanyaya "Ji Ocalan Re Azadî" ya di pêşengiya sendîkayên Îngîlîz de bi civînek berfireh ve li Parlamentoya Brîtanyayê hate dayîn. Di civînê de li hember tecrîda li ser Ocalan nerazîbûn hatin nîşandan, hate diyarkirin ku azadiya Ocalan wê tevkariyek mezin bi aştiya herêmê bike.

Starta Kampanyaya "Ji Ocalan Re Azadî" ya di pêşengiya ji sendîkayên herî mezin ên Brîtanyayê Unite û GMB'ê de li Parlamentoya Brîtanyayê hate dayîn. Di civîna duh êvarî odeya komîteyê ya hejmar 10 a li Kamaraya Avam hate lidarxistin de sendîkavan û parlamenter jî tê de gelek kes amade bûn. Di civîna rastî eleqeyek mezin hat de hate diyarkirin ku azadiya Ocalan di serî de Tirkiye, wê tevkariyek mezin bi aştiya Rojhilata Navîn bike.

Di civîna moderatortiya wê Parlamentera Skoçî Natalîe Mc Garry kir de li ser navê GMB'ê Bert Schoûwenbûrg, li ser navê sendîkaya Unite the Unison Steve Turner, li ser navê sendîkaya Ûnîson Stephen Smellie, dîrektorê navneteweyî yê sendîkaya Unite Simon Dubbins, Hevserokê Giştî yê DBP'ê Kamuran Yuksek, Parlamentera HDP'ê Dîlek Ocalan û ji kamaraya Lordan Lord Rea axivîn.

Di civînê de li pêş masaya axaftvanan jî pirtûkên Ocalan ên bi zimanê Îngîlîzî hatin rêzkirin.

'ME TABÛYEK MEZIN ŞKAND'

Dîrektorê Navneteweyî yê Sendîkaya Unite Sîmon Dûbbîns ku demek berê Amed ziyaret kir, diyar kir ku tabûyek mezin şkandine, di parlamentoya Brîtanyayê banga azadiya Ocalan pir girîng e, anî ziman ku ev gav îfadeya destpêka kampanyayek mezin e.

'MASE QULIBANDIN, WELAT BER BI KAOSÊ ÇÛ'

Parlamentera HDP'ê Dîlek Ocalan bi bîr xist ku Ocalan li Îmraliyê 17 sal in li hucereyek yek kesî ji tevahî mafên xwe bêpar tê ragirtin, diyar kir ku ev saleke ti hevdîtin pê re pêk nehatine. Dîlek Ocalan destnîşan kir ku hevdîtinên 3 salan ên ku dewletê bi Ocalan re kiriye hêviyên mezin dane tevahî gelên Tirkiyeyê, anî ziman ku piştî aliyê Tirk mase qulibandin jî welat ber bi kaosê ve çûye.

'MANDELA Û OCALAN BERDÊLÊN GIRAN DAN'

Ji sendîkaya GMB'ê Bert Schoûwenbûrg jî peyama serokê kampanyaya Ji Ocalan Re Azadî û serokê berê yê sendîkaya GMB'ê Paûl Kenny xwend. Di peyama Kenny de li ser şibandinên mabeyna Mandela û Ocalan hate rawestandin, hate diyarkirin ku her du jî ji bo azadiya gelên xwe têkoşiyane.

Di peyama Penny de ev hatin gotin: "Abdullah Ocalan ne Nelson Mandela ye, lê di mabeyna wan de şibandinên pir balkêş hene. Her duyan jî ji bo azadiya gelên xwe di lêgerîna azadiyê de bûn. Her du jî ji azadiyên xwe bêpar man û berdêlên giran dan. Hê zêdetir jî Ocalan, rastî tecrîda demdirêj hatin. Her du jî ji ber lêgerîna azadiyê terorîst hatin îlankirin. Di dîroka dirêj a şeran de çareserî tenê bi qebûlkirina çareseriya bi diyalogên mabeyna hemwelatiyên wekhev de pêk tên."

'DIVÊ KIRYARÊN DEWLETA TIRK NEYÊN QEBÛLKIRIN'

Li ser navê sendîkaya Ûnîte Steve Tûrner axivî, got wek sendîka bi salan kiryarên li ser Kurdan paşguh kirine û pêwîst e vê nebesiyê sererast bikin, diyar kir ku di êşa Kurdan de Brîtanya xwedî par e û destpêka vê kampanyayê ya ji Parlamentoya Brîtanyayê jî girîng û rast e.

Tûrner ev gotin: "Yek ji aliyan di girtîgehê de be û mafên mirovî yên bingehîn tine têne hesibandin, gelê wî têne qetilkirin, wê demê muzakereyên aştiyê pêk nayên. Divê ev bêne rawestandin. Divê dewleta Brîtanyayê jî rolê bilîze. Divê ev parlamento kiryarên dewleta Tirk qebûl neke."

'OCALAN BÛ DENGÊ AŞTIYÊ'

Partiya Sinn Fein jî bi peyamekê piştgirî da civînê. Di peyama bi îmzeyên parlamenterên Partiya Sinn Fein Pat Dowerty, Paul Maskey, Framic Molloy û Mickey Brady de bang li dewleta Tirk hate kirin ku êrîşên li ser Kurdan rawestînin û rê bidin azadiya Ocalan.

GELEK PARLAMENTER TEVLÎ CIVÎNÊ BÛN

Di civîna ku eleqeyek mezin jê re hebû de ji kamaraya Avamê parlamenterên Brîtanyayî Angela Rayner, Jim Shannon, Kelvin Hopkins, Diana Johnson, Dave Anderson, Julie Elliot, Valerie Vaz, Andrew Gwynne, Neil Gray, Tania Mathias, Ruth Smeeth û ji kamaraya Lordan Lord Rea, Lord Hylton, Lord Dholakian û Lord Judd bi tevlîbûnê piştgirî danê.

Însiyatîf û Afirînerî

Di serketina berxwedanê xwerêveberiyên xweser ên Cizîr û Surê de hate îspat kirin ku du têgîn dikare vê berxwedanê ber bi zaferê bibe,ev jî Înîsiyatîf û Afirînerî ye! Înîsiyatîf tê wateya; ji ti kesî hevî nekirin û benda keseke din nemayînê, di heman demê de tê wateya berpirsyarî girtin û dîtina pêdêviyên kû wê werin kirin. Afirînerî jî tê wateya; dubare nekirina hinek tiştên kû dizane û li şûna wê her tim pêşxistina rê û rêbazên nû ye. Ev jî, Rast û bi tesîr, bikaranîna derfet û fersendan ve girêdayî ye.

Selahattîn Erdem

Bêguman, jibo Şoreşa Xweseriya Demokratik û tekoşîna wê, kû gelek berpirsyariyan di nava xwe de dihewîne, pêwîstî bi Înîsiyatîf û Afirîneriyek bi hêz heye. Ev berxwedan, berxwedana şoreşa Xweseriya Demokratik û xwerêvebirina xweser a demokratik e. A rast avakirin û pêşxistina rêveberiyên heremî yên xweser, tê wateya bingehê demokrasiyê. Dema pîvana bingehîn pêşxistina heremên xwecihî be; wê vîna heremî, rêxistinîbûn û hêza xwecihî di her alîde diyarker be. Ev jî bi Înîsiyatîf û Afirîneriyê dikare pêkwere.

Jibo serketina berxwedanê xweseriyê, çiqas înisiyatîf û afirînerî pêwîst be, bi heman rengî di berxwedanê de biryarbûn û israrkirin jî gelek girîng û pêwîst e. Ev jî girêdayî baweriya ku wê ev berxwedane serkeftinê bine mimkûn e. Lewma beriya her tiştî bawerî tê. Baweriya serkeftinê, baweriya ku wê ev berxwedane zaferê bi xwe re bîne, di hemû aliyan de jibo me diyarker e. Bêgûman ev jî, bi dildariyek mezin a girêdana jiyaneke azad û serbixwe, ji derveyî jiyana azad redkirina tevahiya cûreyên jiyanê, bi rihê azadiyê redkirina her rengê kolebûn û xûlamtiyê dikare pêkwere.

Yên kû bi dildariyek mezin jiyana azad ji xwe re nekin armanç û nejîn, yên kû nokerî û xiyanetê ji xwe re weke jiyan dibînin, ne mûmkûne kû bikaribin bibin şervaneke serkevtî yê azadî û demokrasiyê. Kesên wisa;li şûna şoreşgeriyê daxwazin reformîzmê, li şûna berxwedêriyê pasîfîzm û teslîmiyetê hildibêjêrin. Pir eşkere diyare kû,berxwedan ber bi zaferê dibe, teslîmiyet dibe îxanetê, pasifîzm jî ber bi wendakirinê dibe. Li ti devera cîhanê de, pasifist û teslimiyetçiyan di tekoşînê de serkeftin bidestnexistiye, jixwe buyerek wiha jî tine ye.

Helbet ji bo me û yên kû di berxwedanê de biryar dane pirsa esasî; Înîsiyatîf û Afirîneriya ku wê serketina berxwedana xweseriya demokratik misoger bike,çavan were nîşandan e. Helwest û seknên pasîf û kevneperest, berxwedana kû li Cizir û Sûrê liser bingeha xwerêvebirinê destpêkiriye, kû pêl bi pêl belavî tevahiya Kurdistanê dibe, ber bi pêşde nabin, berevajî, li pêşiya vê berxwedana dîrokî û serkeftina wê, astengiya herî mezin in. Jibo kû li her derê înîsiyatîf û afirîneriyek wiha werî nîşandan, divê tevahiya rengên pasîfzm û teslîmiyeta kû li her derê de reşbînî û bêhêvîbûnê belav dike werî tine kirin û ji nav refên me werin paqij kirin.

Jibo derbeya mirinê li faşîzma AKPê bikevî, ji bo bi pêngavan pêşxistina berxwedanê xwerêveberiyên xweser û demokratik û li gorî vê pêngavê, raberkirina pêdîviya inisiyatîf û afirîneriya siyasi û leşkerî,di heman demê de xeta pasîfzm û teslimiyetçîtiya kû dixwaze di nav me de dûdiliyê û reşbîniyê belav bike, divê li diji wê, di her alî de tekoşînek ideolojik û rêxistinî were kirin. Li dijî dijminê derve berxwedana siyasi û eskerî, li dijî dijminê hindûr jî tekoşîna bîrdozî û rêxistinî gelek girîng e û hevdû temam dikin. Lewma, tekoşîna li dijî faşîzma AKPê de jibo serkevtina berxwedana rêveberiyên xweser û demokratik,encex bi tekoşîna hindûr a bîrdozî û rêxistinê ve bihevre bimeşin, dikare bi serkeve.

Tam jî di vê mijarê de pirsgirîk û lewazî têne jiyin. Di nava me de helwest û tevgerên bêbiryar, bêbawer, reşbînî, bêhêvîbûn, paşverû, daxwaza serkeftinên bi hêsanî, pasîfîst, teslimiyetçîtî û jiyanekê di bin tesîra şerê teybet de ye gelekî zêde pêşketin e. Heya wisa bûye kû, hinekî wan kesan, mîna baskê AKPê yên 5'mîn tevdigerin. Dema kû devê xwe vedikin, cihê kû lê ne bêhêvîbûn û reşbîniyê belav dikin. Lê di rewşên wiha de ev kesene nayine dîtin û li hemberê helwest û gotinên wan jî, tekoşînek bi tesîr nayê meşandin.

Bêguman her mîna Kobanê û Şengalê, îro jî gelê me li bajarên Bakûrê Kurdistanê de li dijî êrîşên qirkirina faşîst tekoşînekê mezin a hebûn û azadiyê dimeşînin. Weke di mînaka Cizîr û Surê de jî hate jiyîn, berdêlên vê berxwedanê gelekî giran û êşa wê jî gelekî mezin e. Vê yekê herkes û nexasim jî yên kû di nava tekoşînê de ne dijîn û dibînin. Başe ev rastiye tê çi wateyê? Li gorî me ya yêkemîn; Hov,Stemkar û zilmkariya faşîzma AKPê nîşan dide, ya dûyemîn jî kêmasiyên me yên di tekoşînê de nîşanê me didin. Jibo vê jî, divê liser bingeha rexne û rexnedayînê, em kêmasiyên xwe bibînin û tevî sedemên wan jî bihevre sererast û derbas bikin.

Lê belê, li gorî wan kesên pasîfîst û teslîmiyetçî, kû dixwazin bikevin nava me jî, berpirsyariya wan berdêlên giran û êşên mezin, berxwedaniya îro jibo azadiyê bi qehremanî tê meşandin dibînin. Gelekî wan kesan,bi gotin û helwestên xwe,berpirsyariya tiştên kû hatine jiyîn, berxwedanê nîşan didin û li gelek deran de nîqaşên xerab dikin. Ev kesene di destpêkê de hê zêdetir bûn,lê niha li hemberê qehremantiya Cizîr û Surê, herwiha piştî bangên qetliam û qirkirina Kurdan yên Erdogan û Bahçeli şûnde çiqas kêm bibin jî, diyare kû hîna jî hebûna xwe berdewam dikin.

Yên wisa,li şûna kû bêjin "Diviya bû em hê bêtir rast, bihevre û bi tesîr liberxwe bibin" dibêjin; Gelek derfetên me yên baş hebûn û ev berxwedane ji kû derket, pêwîstî bi berxwedanê nebû, bi dengek bilind jî qîr dikin û dibêjin; lazime ev berxwedan zêdetir direj neke. Jibo qetliam û rûxandina bajaran, li şûna kû faşîzma AKP û MHP›ê weke berpirsyar bibînin, berxwedanê xweseriya demokratik berpirsê vê encamê dibînin. Her çendî bi eşkere nebêjin jî,lê li

gora wan,divê herkes teslîmê faşîzma AKPê bibe, û nesîhetên mîna ji derveyî vê ti riyên din tine ye didin.

Bêgûman di hindûrê tekoşîna 40 salan de ev gotin, gelek caran hatin gotin û em kesên wisa jî pir baş nasdikin.

Hîna di nîveka salên 1970'an de dema PKK bi rengekî çalak dest bi tekoşînê kir, xeta pasifîst û teslimiyetçi heman tişt digotin. Di nîveka salên 1980'an de dema PKK›ê dest bi berxwedana Gerilla kir, wan kesan qebûl ne dikir û digot; pêwîstî bi berxwedanê tine ye. Beşekê wan jî digotin; Berxwedana kû jibo Azadiyê, wê Gel ber bi qetliaman ve bibe pênase dikirin.

Başe dîrokê, kê û kîjan xetê piştrast kir? Xeta burjuwaziya piçûk a reformist û teslimiyetçî pêşkevtin afirandin, anjî xeta şoreşker û berxwedêr a Rêberê Gelê Kurd Abdullah Ocalan hebûna gelê Kurd parast û azad kiriye? Encam li ber çavan û li holê ye. Niha li Kurdistanê de xeta ew derdorên reformist û teslimiyetçi nemaye û koka wan qeliya ye. Lewma, Ciwanên kurd ku bi rih û zanebûna Apoyî xwe pêşxistine, îro li dijî faşîzma AKP û DAÎŞê, bi qehremanî li berxwe didin,Kûrd kiriye pêşeng û hêviya mirovatiya azad.

Weke doh, îro jî, xeta şoreşker û berxwedêr a Rêber Abdullah Ocalan,tekoşîna hebûn û azadiya gelê kurd birêve dibe.

Rêber Abdullah Ocalan, îro ji doh zêdetir pêşengtiya tekoşînê dike. Kê dikare vê rastiyê jibîrbike û bi gotina; "AKPê ji Îmraliyê re qedexe daniye" berevajî bike? Gelo jibo Kurdan rûxandina kû li Kurdistanê pêk hatiye girînge, anjî berxwedêriya Mehmet Tunç û Pakîze Nayir'an kû herkes pê şanaz û serbilinde girînge?

Divê van rastiyane her Kurdê kû dibêje ez welatparêzim baş bizane,fam bike û li gorî vê jî tevger bibe;Ya yêkemîn, Şerê mijara gotinêye ne Kurdan, AKP û DYA'yê derxistiye û li gorî konsepta şerê teybet yê giştî,bi êrîşên faşîst dixwazin qirkirina Kurdan temam bikin. Ji xwe vê rastiyê,Erdogan,Davutoglu û Bahçelî bi eşkere tînin ziman. Ya dûyemîn jî, li dijî van êrîşên tinekirin û tasfiyekirinê,tevgera azadiya Kurd mecbûr bû jibo hebûn û jiyaneke azad liberxwe bida. Lewma ev berxwedane heya dawî rast bû, mafdar bû, pêwîst û bi rûmet bû.Ti kêmasî û texrîbat nabe sedem kû li dijî faşîzma AKPê, lewaz, bê berxwedan û bê tekoşîn rawestin. Ya sêyemîn jî, li Cizîr û Surê de faşîzma AKPê wenda kir û berxwedana Kurdan zafer qezençkiriye. Her mîna salên 1982'an di berxwedana zîndana Amedê de pêkhatiye. Divê herkes vê rastiyê baş bizane; Çawa kû li Kurdistanê de jiyana wan 35 salên dawî berxwedana Mazlum Doğan, Kemal Pir û Hayri Durmuş›an diyar kiriye, jiyana ji niha û 40 sal şûnde jî, wê berxwedana Mehmet Tunç ve Pakize Nayır›an diyar bike.

Di 24ê Tîrmehê de, dema kû êrîşên hevpar yên AKP û MHP›ê destpê kir û li dijî wê, me dest bi berxwedana rêveberiyên xweser û demokratik kir,me ev tişt got; Teslîmiyet ber bi Îxanetê,Pasîfîzm dibe wendakirinê, û Berxwedan jî wê ber bi Zaferê bibe! Encamên tekoşîna 9 mehan jî ev rastî piştrastkiriye. Eger di serkevtina berxwedanê de kêmasî hebin,berpirsyariya wê ne berxwedan e, berevajî vê, xeta kû hewldide bikeve nava berxwedanê pasîfîzm û teslîmiyetçîtî ye. Lewma, divê tevahiya hêzên berxwedêr vê rastiyê baş bizanin û jibo bi înîsiyatîf û bi afirînerî tevbigerin û serkeftinê misoger bikin jî, lazim e li dijî vê xeta şaş heta dawiyê tekoşîn bikin. Zafera berxwedanê, encex bi sekn,helwest û tekoşînek wiha dikare were bidestxistin.

Li Londonê çalakiya ciwanan 3 rojan berdewam kir

Li paytext Londonê, li dijî tecrîda şidandî ya li hemberî Rêberê Gelê Kurd Abdullah Ocalan û êrîşên qirkirinê yên AKP/Qesrê, roja Înê kon hat vedan. Ev çalakî pişti sê rojan bi dawî bû.

Kon li ber îstasyona Manor House hat vekirin.

Li qada çalakiyê ya ciwan lê bûn, alên PKK û Ciwanên Azad hat daliqandin. Di çalakiyê de dirûşmên "Bijî Serok Apo" û "Em hemû PKK'yî ne" hatin qîrîn.

Li aliyê din, ciwanên Kurdistanî di nava sê rojan de bi sedan belavok belav kirin û hem wehşeta AKP'ê ya li Kurdistanê dike, hem jî daxwaza xwerêveberiyê ya Kurdan ji gelê Îngilîstanê re vegotin. Ciwanan dan xuyakirin, ku çalakiyên wan wê bidomin.

175 welatan mora xwe danîn binê Peymana Avhewayê

Merasîma îmzekirina peymana avhewayê, ku di Konferansa Guhertina Avahewayî ya Neteweyên Yekbûyî (COP21) de li ser li hev hatibû kirin, bi dawî bû. Bi gişti 175 welatan mora xwe danîn binê vê peymanê.

Peymana têkoşîna li dijî guhertina avhewayê ya di meha Kanûnê de li paytexta Frana Parîsê hat qebûlkirin, pêşkêşî îmzeyan hatibû kirin. Hin jê serokdewlet, nûnerên 175 welatan mora xwe danîn binê peymanê.

Di çarçoveya Peymana Avhewayê de tê xwestin, ku rêjeya zêdebûna germahiya global li gorî sedsala 19›an di asta 2 pileyî de bê ragirtin û ji welatên xizan re ji sala 2020›an û pê ve her sal 100 mîlyar dolar alîkarî were kirin. Di peymanê de gotina ‹germahiya global di asta kêmî 2 pileyî de bê ragirtin› cih digire.

Ji bo peyman bikeve meriyetê divê herî kêm 55 welatên ji rêjeya ji sedî 55 a belavkirina gaza zerarê dide atmosferê berpirsyar in, mor bikin. Di heman demê de divê ji aliyê parlamentê van welatan ve jî bê erêkirin. Piraniya wan dewletê giravan 15 welatan bi parlament an jî hikûmeta xwe ve peyman erê kirine.

Meclîsa Jinan A Roj kongreya xwe ya 10´emîn lidarxist

Meclîsa Jinan Ya Roj ya ku xebatên xwe li paytext Londonê dimeşîne kongreya xwe ya 10´emîn li Navenda Civaka Kurd ya li Haringeyê lidarxist.

Kongre jibo şehîdên şoreşê bi deqek rêzgirtin destpêkir û bi hilbijartina dîwanê berdewam kir. Rêvebira KNK´ê Songul Karabulut ya jibo dîwanê hatî hilbijartin di axaftina xwe de bal kişand ser têkoşîna jina Kurd û da zanîn ku di avakirina Xweseriya demokratîk de pêşengiya jinê pêwîst e.

Piştî xwendina rapora salekê, pêşniyarên jibo pêşerojê hatin girtin. Di kongreye de gelek biryar hatin girtin û meclîsa ji 49 endaman pêk tê hat hilbijartin.

Di kongreyê de Devrîm Has û Turkan Budak wekî berdevkên meclîsê hatin hilbijartin.

YE li dijî qaçaxçitiya bacê li ser 'lîsteya reş a hevpar' li hev kir

Wezîrên Maliyeyê yên Yekîtiya Ewropayê di civîna bilind a li paytexta Belçîkayê Brukselê de hatin cem hev. Di daxuyaniya piştî civînê de hat ragihandin, ji bo têkoşîna li dijî qaçaxçitiya bacê wê 'lîsteya bihuşta bacê' ya hevpar bê amadekirin. Bi lîsteya hevpar re tê xwestin, pêşî li revandina bacê, ku piştî skandala Belgeyên Panama derket asteke bilind, bê girtin.

Kokmîserê ji Karên Malî yên Komîsyona YE Berpirsyar Pîerre Moscovîcî piştî civînê daxuyanî da û diyar kir, welatên endam li hev kirine di mijara avakirina 'lîsteya reş a bihuştên bacê' ava bikin. Moscovîcî da zanîn, ev lîste wê heta dawiya salê bê amadekirin û anî ziman li ser welatên tevlî lîsteyê bên kirin, hevdîtin dewam dikin.

Di civîna bilind a Yekîtiya Ewropayê de li hev hat kirin ku gahiyên bacê yên şîrketan bên parvekirin. Bi saya vê yekê wê rewşeke 'zelalktir' bê afirandin û bi vî rengî pêşî li revandina bacê were girtin.

Di çarçoveya biryarên di civîna bilind de hatin wergirtin, wê banka û şêwirmendên wan di mijara bacê de baştir werin şopandin. Li gorî vê yekê wê Komîsyona YE di mehên pêş de pêşniyaran pêşkêş bike û tê xwestin pêşî li revandina fonên muşteriyan li derveyî welat bê girtin.

Di Belgeyên Panama de her wiha derketibû holê ku gelek bankayan alîkarî dane şîrketên muşteriyê xwe, ku ji bacê birevin.

Amedspor: Dixwazin têkoşîna me qels bikin

Serokê duyemîn ê Amed Sporê Nûrûllah Edemen, li ser êrîşa nîjadperestî ya duh a di dema maça li hemberî tîma Ankaragucu de li hemberî wan hat kirin, daxuyaniyek da.

Edemen diyar kir, ji ber helwest û têgihiştineke federasyonê li dijî wan afirandiye, êrîş tên kirin û ragihand, ku piştî tîma wan gola duyemîn avêt, rêveberên Ankaragucu nerazîbûn nîşanî wan dane. Edemen got, "Li beşa protokolê ya trîbunê êrîşî me kirin. Temamiya kesên êrîşî me kirin, xwedî qerta akredîtasyonê bûn. Ji ber êrîşê bêvila min şikestiye. Ser çavê hevalê me Soran Mizrak xwîn bû. ji destpêka sezonê ve hewl tê dayîn li hemberî Amedsporê têgihiştineke neyînî were afirandin. Ji ber afirandina vê têgihiştina neyînî, ev bûyer rû didin."

'DIXWAZIN TÊKOŞÎNA ME QELS BIKIN'

Edemen bibîr xist, ku di maça wan a li hemberî tîma Keçîorengucu de bi îdîaya ku alîgirên Amedsporê dirûşmên 'nîjadperestî û îdeolojîk' qîriyan e 3 pûanên wan hatine jêbirin û got, "Me dîmenên 90 deqe yên vê maçê di medya civakî de parve kiribûn. Bi taybetî me ew deqeyên ku federasyon qala wê dkin, parve kir. Em li dîmenên vê maçê yên ku di qenalên neteweyî de hatine weşandin temaşe bikin, gelo li kîjan devera vê maçê gotineke îdeolojîk heye? Ev hemû ji bo şikandin û qelskirina têkoşîna Amedsporê ye."

Edemen bibîr xist ku wan tîma Ankaragucu li Amedê bi wesayîtên taybet wergirtine û birine taştê dane wan û got, "Ev tişta li hemberî me hatiye kirin, li sporheziyê, li mirovahiyê nayê."

Ji parêzerên Baroya Amedê Ahmet Ozmen jî ji Dozgeriya Komarê û Wezareta Spor û Ciwanan xwest ku bûyerê lêkolîn bikin û yên federasyon berpirsyaran ceza bike.