TELGRAF

Haftalık Haber Gazetesi

telgraf.co.uk

27 TEMMUZ 2018 CUMA

SAYI 595

Türkiye'nin utancı: 5 yılda 120 bin çocuk anne oldu

Türkiye'de 2012-2017 yılları arasında dünyaya gelen 7 milyon 878 bin 249 bebeğin yaklaşık yüzde 2'sinin çocuklardan olduğu ortaya çıktı.

Haberi Sayfa 8'de

ANHA muhabiri Dicle Ehmed: Kobanê'ye sırt çeviremezdim

Onlarca saldırı ve çatışmayı kadrajına sığdıran ANHA Muhabiri Dicle Ehmed, yaşadıklarını anlattı. "Kobanê özgürleşsin, birlikte gidelim.

Haberi Sayfa 10'da

TOKİ'nizi değil evimizi istiyoruz!

UNESCO Dünya Mirası olan Sur ilçesi Türk devlet güçleri tarafından yerle bir edildi. Sur halkı bugün artık evleri, toplulukları ve kültürleri için mücadele ediyor.

Haberi Sayfa 17'de

Şehid Dean Evans anıldı

Dean Carl Evans için Londra'da yapılan anmada duygusal anlar yaşandı. İngiliz devrimcinin ailesinin de hazır bulunduğu anmada yaptıkları konuşmalarda çocuklarının inandıkları değerler için mücadele verip yaşamlarını yitirdiklerini ve bununla gurur duyduklarını ifade ettiler. İngiliz asıllı Dean Carl Evans (Givara Rojava) 21 Temmuz'da Minbic'te yaşamını yitirmişti.

Haringey'de bulunan Demokratik Kürt Toplum Merkezi binasında düzenlenen etkinlik yopun katılım ile gerçekleştirildi.

Düzenlenen anma etkinliğinde, Şehid Kostas Scurfield'ın babası Chris Scurfield, Şehid Jac Holmes'un annesi Angie Blannin, Krt'lerin 40 yıllık dostu İrlanda asıllı activist Mark Campbell ve Şehid Mehmet Aksoy'un annesi Zeynep Aksoy'da hazır bulunurken etkinliğin sunuculuğunu Şehid Mehmet Aksoy'un kız kardeşi Gonca Aksoy yaptı.

Haberi sayfa 5'te

KAZA MI YAPTINIZ?
Binlerce Pound Tazminat Alabilirsiniz
0208 342 70 70
07816 646 345
Ersan & Co SOLICITORS
11 Salisbury Promenade Green Lanes, Ldn, N8 0RX
E: sersan@ersans.co.uk - W: www.ersans.co.uk

3 bin 500 Êzîdî kadın nerede?

Bugüne kadar DAİŞ çeteleri tarafından kaçırılan yaklaşık 3 bin Êzîdî kadın, gerek çatışma alanlarından gerekse köle pazarlarından satın alınarak özgürlüklerine kavuşturuldu. Ancak halen çoğu kadın 3 bin 500 Êzîdî kişinin kayıp olduğu belirtiliyor.

Êzîdî Kültür Vakfı Başkanı Sosyolog Azad Barış, kayıp kadınlara ilişkin "Kayıplarımız büyük oranda örgütün elinde. DAİŞ neredeyse, hangi bölgelerde etkinse bu kadın ve çocuklar ağırlıklı olarak oradalar. Fakat artık kadınların satışı çok sık duyulmuyor" bilgisini aktardı.

DAİŞ çete örgütünün Irak'ın Musul kenti yakınlarındaki Şengal kasabasında yaşayan Êzîdîler'e yönelik katliamının üzerinden dört yıl geçti. Êzîdî Kültür Vakfı Başkanı Sosyolog Azad Barış, çetelerin Êzîdîler'e yönelik katliamını ve kaçırılan kadınların kurtarılma hikâyelerini Gazete Duvar'dan Hale Gönültaş'a anlattı.

Katliam gecesi

DAİŞ, Haziran 2014'te Irak'ın Mûsil kentini ele geçirdi. 3 Ağustos'ta da Şengal'e saldırdı. Kendilerini 'İslam Devleti' adına Allah'ın askerleri, Êzîdî cemaatini ise "kâfir-tanrı tanımaz" olarak niteleyen DAİŞ, bu saldırıyı "cihadın kutsal seferi" olarak tanımladı.

DAİŞ'in saldırısı sonucu bölgenin çevresinin güvenliğinden sorumlu olan peşmergenin ağır silahlarını bırakıp kaçmasıyla Şengal topraklarında katliam yaşandı. Şengal ve köylerinde erkekler din değiştirmeye zorlandı, kabul etmeyenler öldürüldü, kadın ve kız çocuklarına ganimet olarak el konuldu. Yaklaşık 5 bin kadın ve çocuk çeteler tarafından kaçırıldı, çetelerin toplu tecavüzüne uğradı, ardından köle pazarlarında ve derin internette (deep web) kurulan 'köle pazarlarında" açık arttırmayla satışa çıkarıldı. DAİŞ'in elinden kaçan Êzîdîler'den 25 bine yakını Türkiye'ye sığındı. Yaklaşık iki yıl Türkiye'de kalan Êzîdîler'in büyük bir bölümü geri döndü ya da Avrupa'ya gitti. Türkiye'de halen AFAD'a bağlı kamplarda 2 bin 500'e yakın Êzîdî'nin barındığı belirtiliyor.

Toplu tecavüz ve intiharlar

Êzîdî cemaatinin etkin isimlerinden Êzîdî Kültür Vakfı Başkanı Sosyolog Azad Barış, çete örgütünün Şengal'i işgali sonrası 'savaş ganimeti' olarak esir alınan kadınların önce Til Afer'de okullara hapsedildiğini yaş, görünüm, sağlık durumlarına göre ayırdıktan sonra Mûsil'a gönderildiğini anımsatıyor.

Barış'ın tanık anlatımlarına dayandırarak aktardığı bilgilere göre Şengal'den kaçırılan Êzîdî kadınlar, 'savaş ganimeti' oldukları ve 'dinen caiz' görüldüğü gerekçesiyle çeteler tarafından defalarca toplu tecavüze uğruyorlar. Tanık anlatımları, çetelerin kadınlara günde üç kez toplu tecavüzde bulundukları yönünde. Onlarca kadın, toplu tecavüze uğradıkları hücre evlerinde başörtülülerini boğazlarına ilmik yapmak suretiyle yaşamlarına son veriyor.

Köle pazarları kuruldu

Êzîdî kadınlar bir süre sonra Mûsil ve Reqa'da kurulan köle pazarları ile Arap dünyasına, şeyhlere 'cazibeli kâfirler' denilerek satılmaya başlanıyor. Barış'ın aktardığına göre, köle pazarlarında satış fiyatları fiziksel özellikleri, yaşa göre 50 ile 500 Amerikan Doları arasında değişiyordu. Din değiştiren kadınlar ise emirler veya son alıcı sahiplerine satılıp evlendirildiler.

İnternette açık artırmayla satış

Barış'ın aktardığına göre çeteler, Êzîdî kadınların satışı için 'derin internet' (deep) olarak bilinen terör örgütlerinin zemin bulduğu sanal ortamda da 'köle pazarı' oluşturdu. Derin internette sadece kadınlar değil, çocuklar da açık arttırmayla satışa sunuluyor. Kadın ve çocuklar açık arttırmaya katılanlardan en yüksek fiyatı verene satılıyor. Satışın tamamlanmasının ardından alıcı, kişinin aracısı ile çetelerin aracıları her iki taraf açısından da 'güvenli' olarak belirlenen bir yerde buluşuyor, kadın ve çocuklar alıcısına teslim ediliyor. Bazı Êzîdî aileler, eş, çocuk ve yakınlarını derin internetteki açık arttırmaya onlar adına katılan güvendikleri kişilerin yardımıyla özgürlüklerine kavuştudu. Kadın ve çocukların özgürlüklerine kavuşması için ödenen rakamlar 5 ile 25 bin euro arasında değişiyor.

Çoğu kadın 3 bin 500 kişi kayıp

Azad Barış, büyük bölümü kadın olan 3 bin 500'e yakın Êzîdî'nin kayıp olduğunu söylüyor. Peki, 3 bin 500 kayıp nerede? Barış soruyu şöyle yanıtlıyor: "Kayıplarımız büyük oranda örgütün elinde. DAİŞ neredeyse, hangi bölgelerde etkinse bu kadın ve çocuklar ağırlıklı olarak oradalar. Fakat artık kadınların satışı çok sık duyulmuyor" bilgisini aktarıyor. Barış, DAİŞ'in elinde bulunan ikinci büyük grubun dokuz yaş altı çocuklar olduğunu anımsatırken, ciddi bir tehlikeye dikkat çekiyor. Êzîdî çocukların dinlerinin değiştirilerek, beyinlerinin yıkandığını DAİŞ'te cihat eğitimi aldıklarını aktaran Barış, "Her biri yeni bir cihadist olarak yetiştiriliyor. Çocuklarımızın sayıları ve bulundukları yerler konusunda da tamı tamına net bilgi sahibi değiliz" diyor.

Esir kız çocuğu Ankara'da satıldı

Azad Barış'ın aktardığına göre yaklaşık iki ay önce DAİŞ'in Şengal'i işgali sırasında esir alınan Êzîdî bir kız çocuğu Ankara'da çetelerin belirlediği ücret karşılığı 'aracılar' vasıtasıyla satıldı.

Kız çocuğunun özgürlüğüne kavuşması için Êzîdî Cemaati ve insani yardım kuruluşlarının desteği ile DAİŞ adına hareket eden aracılar ile çocuğu kurtarmak için devreye giren 'güvenli alıcılar' temas kurdu. Satıcıların belirlediği ücret ödemesi yapıldı. Uluslararası kuruluşların da desteği ile kız çocuğu hızla yurt dışına çıkarıldı ve ailesiyle buluşturuldu. Ankara'da, çocuğun kurtarılması sırasında güvenlik güçlerinden yardım alınıp bilgi verilmediği sorusuna ise Azad Barış, "Bildiğim kadarıyla güvenlik güçlerine bilgi verilmedi. Burada öncelikli olan çocuğun yaşamı ve hızla özgürlüğüne kavuşturulmasıydı. Çocuk da güvenli ve sağlıklı bir şekilde ailesiyle buluşturuldu" yanıtını verdi.

Hukuk mücadelesi

Êzîdî cemaati ve uluslararası insan hakları kuruluşları, DAİŞ'in Êzîdîlere yönelik katliamının soykırım olarak tanınması ve çete üyelerinin kurulacak uluslararası bir mahkemede yargılanmaları için Birleşmiş Milletler başta olmak üzere AP Avrupa Parlamentosu ve Avrupa Konseyi nezdinde çalışmalar sürdürüyor. Merkezi ABD'de bulunan YAZDA (Global Yazidi Organization) isimli insani yardım kuruluşu, çetelerin elinden kurtarılan Êzîdî kadınların rehabilite edilmesi, hukuki destek sağlanması ve katliamdan sorumluların uluslararası bir mahkemede yargılanmaları için uluslararası alanda faaliyet gösteren kuruluşların başında geliyor. Merkezin hukuki danışmanlığını Lübnan asıllı İngiliz vatandaşı avukat Amal Clooney yapıyor.

Avrupa Konseyi Parlamenter Meclisi, geçen ekim ayında Avrupa Konseyi'ne üye ülkelere, DAİŞ'in Irak ve Suriye'deki eylemlerini resmen soykırım olarak tanıma çağrısı yaptı. Çağrı oybirliğiyle kabul edildi. Birleşmiş Milletler Güvenlik Konseyi'nden yetkililer, uluslararası politikacılar, hukukçular, DAİŞ kurbanları ve Iraklı yetkililerin katıldığı Hollanda'nın Lahey kentinde yapılan toplantıyla ise çetelerin yargılanması için uluslararası özel bir mahkeme kurulması yönünde ilk adım atılmış oldu.

FEMEN'den bir yıldız kaydı

FEMEN'in kurucularından biri olan Ukraynalı sanatçı Oksana Shachko'nun Fransa'nın başkenti Paris'te yaşamına son verdiği belirtildi.

Kadın hakları için mücadele eden ve sıra dışı eylemleriyle zaman zaman gündeme gelen Ukraynalı aktivist grubu FEMEN'in kurucularından Oksana Shachko'nun, 23 Temmuz günü Paris'teki dairesinde intihar ettiği bildirildi.

Shachko'nun arkasında İngilizce, "Hepiniz sahtesiniz" yazılı bir not bıraktığı belirtildi. 31 yaşındaki Ukraynalı aktivistin geçtiğimiz 2 yıl içerisinde iki kez daha intihara teşebbüs ettiği iddia edildi.

Femen aktivisti Inna Shevchenko da Oksana Shachko'nun ölümünü doğruladı. Shevchenko, birlikte mücadele ettiği Shachko'nun 'grubun en dikkat çekici kadınlarından biri', 'en büyük savaşçılarından biri' olarak 'feminizm tarihinde yerini alacağını' kaydetti.

Oksana Shachko kimdir?

31 yaşında hayata veda eden Oksana Shachko, genç yaşlarda ikonografiye yöneldi ve dini figürlerin karmaşık portrelerini çizdi. Arayış sahibi olan Shachko, daha sonra 2008 yılında Kiev'de FEMEN protesto grubunu Oleksandra Shevchenko ve Anna Gutsol ile birlikte kurdu. Protestoları sırasında eylemciler, halkın dikkatini çoğunlukla politik olan protesto konusuna çekmek için çıplak göğüsler, maskeler, duvar resimleri ve muazzam protesto işaretleri gibi sıra dışı eylemler yaptı. Seks turizmi, homofobi ve dini kurumlar gibi çeşitli konularda üst düzey protestolar düzenleyen FEMEN, kısa sürede dünya çapında tanındı. Ukrayna'daki hareketin katılımcılarına yapılan çeşitli saldırılardan sonra, birçok kurucu, 2013'te Ukrayna'yı terk etti ve Avrupa'ya taşındı. Shevchenko ve Shachko, Paris'e yerleşti. Shachko, Paris'te resim yapmaya devam etti ve sergilere katıldı.

Schachko, özel sanatçılığı ve aktivist kişiliği İsviçreli yönetmen Alain Margot'un 'Je Suis FEMEN' (Ben FEMEN'im) adlı filmine ilham verir.

TELGRAF
HAFTALIK HABER GAZETESİ
ROJNAMEYA NÛÇEYAN A HEFTANE
Haberleriniz için: haber@telgrafnews.com
Soru ve Görüşleriniz için: director@telgrafnews.com
Telefon: 020 79230 838
Web: www.telgraf.co.uk

KAZA MI YAPTINIZ ?

Binlerce Pound Tazminat Alabilirsiniz

Minicab sürücüleri için aynı gün PCO lisanslı kiralık araç temin edilir*

DAVALARINIZ SERPİL ERSAN YÖNETİMİNDE ÖZENLE TAKİP EDİLİR

*Terms and Conditions apply

KAZA DAVALARI
Araba / Minicab Kazaları
İşyeri Kazaları
ve Diğer Kazalar

GÖÇMENLİK DAVALARI
Evlilik / Nişan Vizesi
Ankara Antlaşması
Turist Vizesi
Sürekli Oturum Başvurusu

CONVEYANCING
İşyeri Alımsatım
Ev Alımsatımı

AİLE HUKUKU
Aile Hukuku
Boşanma davaları
Ayrılık
Çocuk
Aile içi şiddet

ERSAN&CO SOLICITORS
İngiltere Barosu'nun verdiği Lexcel Kalite Belgesi ışığında hizmet vermektedir.

Avukat Serpil Ersan ile hukuk programı Euro Star ekranlarında

0208 342 70 70
07816 646 345

Ground Floor, The Coliseum, 11 Salisbury Promenade,
Green Lanes, London, N8 0RX
Email: sersan@ersans.co.uk
Web: **www.ersans.co.uk**

ERSAN & CO SOLICITORS

Özgürlük maratoncusu 100 yaşında

Özgürlük savaşçısı Nelson Mandela'nın 100. doğum günü değişik etkinliklerle kutlandı. 27 yılını demir parmaklıklar ardında geçiren Mandela'ya Kürtler daha özel bir önem atfediyor.

Dün, Güney Afrika'nın efsanevi lideri Nelson Mandela'nın doğum günüydü. 5 Aralık 2013'te yaşamını yitiren Mandela eğer bugün yaşıyor olsaydı, 100. doğum gününü kutlayacaktı.

18 Temmuz 1918'de Doğu Cape eyaletinin Mveza bölgesinde Tembu Kabilesi şefinin oğlu olarak dünyaya gelen Mandela, hayatını beyaz üstünlüğünü öngören Apartheid rejimine karşı mücadele ederek geçirdi.

Doğduğunda "Rolihlahla Dalibhunga" adı konulan Mandela'ya o dönemin geleneği olarak okula başladığı ilk gün öğretmeni tarafından Nelson ismi verildi.

Eğitiminin ilerleyen dönemlerinde ırkçılığa karşı direnişiyle öne çıkan Mandela, öğrencilik yıllarında düzenlediği bir boykot gerekçesi ile okuldan uzaklaştırıldı ve yıllar süren mücadelesindeki ilk cezasını almış oldu.

İlk siyahi avukat

Ülkenin ilk siyahi avukatı oldu. 25 yaşındayken Güney Afrika'da toplumsal eşitliği savunan Afrika Ulusal Kongresi'ne (ANC) katıldı.

1950'lere gelindiğinde ise daha radikal mücadele yöntemi ve örgütlenmeyi savundu. Düşünceleri nedeniyle defalarca tutuklandı, görüşleri hükümet tarafından yasaklandı. ANC'nin 1960'da ırkçı rejim tarafından yasa dışı ilan edilmesinden sonra düzenlenen bir eylemde 69 gösterici, polis tarafından öldürüldü. Tarihe "Sharpville Katliamı" olarak geçen bu olaydan sonra daha da artan direniş hareketi, kolluk kuvvetleri tarafından şiddet kullanılarak bastırıldı ve binlerce kişiyi tutukladı.

Katliamdan sonra pasif direnişten vazgeçen Mandela, silah ve para yardımı toplamak üzere çıktığı yurt dışı seyahatinden döner dönmez tutuklandı. Halkı kışkırtmak ve hükümeti devirmeye teşebbüs etmekle suçlanan Mandela, 1964'te sonuçlanan „Rinova" davasında ömür boyu hapse mahkum edildi.

2011'de sağlık durumu bozulan Mandela, 5 Aralık 2013'te yaşamını yitirdi. 100. doğum günü vesilesiyle kendisi için değişik etkinlikler düzenlenen Mandela, „Özgürlüğü sembolü" olarak tarihe geçti.

Ölümünden kısa bir süre sonra açıklama yapan ABD eski Başkanı Barack Obama „O artık bizlere ait değil, o çağlara ait" dedi.

Kürtler neden seviyor?

Ortadoğu başta Türk devleti olmak üzere sömürgeci güçlere karşı görkemli özgürlük mücadelesi veren Kürt halkı, Mandela'yı, İmralı'da büyük altındaki Önderleri Abdullah Öcalan'a benzetiyor.

Öcalan da tıpkı Mandela gibi uzun süredir bir adada tecrit edilmiş durumdayken, halkının özgürlük mücadelesini yürütmekten bir an bile olsun geri durmadı.

Kürtlerin Mandela'ya olan hayranlığı, Mandela'nın 12 Mayıs 1992 yılında 'Atatürk Ödülü'nü reddetmesiyle bağlantılı.

Mandela, Türk devlet yetkililerinin vermek istediği ödülü, Türk devletinin Kürtlere yönelik katliamları ve baskısı nedeniyle ret etmişti. Bu tavır karşısında o zamana kadar Mandela'ya büyük övgüler dizen Türk basını, Özgürlük Maratoncusu'na karşı hakarete başlamıştı.

'Atatürk Barış Ödülü' daha önce NATO eski Genel Sekreteri Loseph Luns, Azerbaycan Cumhurbaşkanı Haydar Aliyev, Rauf Denktaş ve 12 Eylül Cuntası lideri Kenan Evren gibi isimlere verilmişti.

Öte yandan Mandela yaşamını yitirdiğinde cenaze törenine Öcalan adına bir çelenk gönderilmişti.

Ortadoğu başta Türk devleti olmak üzere sömürgeci güçlere karşı görkemli özgürlük mücadelesi veren Kürt halkı, Mandela'yı, İmralı'da büyük altındaki Önderleri Abdullah Öcalan'a benzetiyor.

Öcalan da tıpkı Mandela gibi uzun süredir bir adada tecrit edilmiş durumdayken, halkının özgürlük mücadelesini yürütmekten bir an bile olsun geri durmadı.

QUICK
CLAIM 4 ACCIDENTS

Arayın Farkımızı Görün

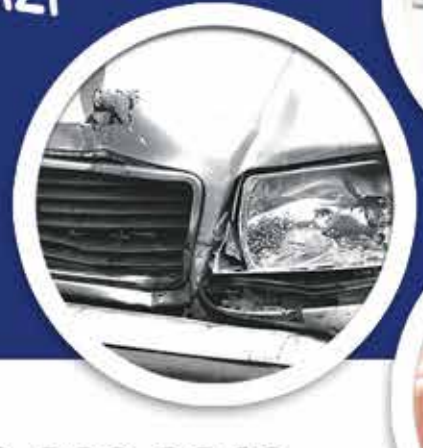

KAZA MI YAPTINIZ ?
Bize gelin hakkınızı arayalım !
En Akıllı Seçim

Hizmetlerimiz
✔ Trafik kazaları
✔ PCO lisanslı araçlar
✔ İncinme davaları
✔ İş kazaları
✔ Kayıp Düşme Davaları
✔ 24 Saat çekici servisi
✔ 24 Saat'de kiralık araç

Hasan Özbek
0756 551 7878 – 0208 800 2843
337 Green Lanes, Haringey, London, N4 1DZ
Park sorunumuz yoktur yeni ofisimiz HOMEBASE karşısındadır

Quick Claims'den yeni hizmet PPI*
*PPI bankanız size borçlu olabilir paranızı geri almak istiyorsanız lütfen daha detaylı bilgi almak için **Hasan Özbek**'i Arayınız

Dean Evans anıldı

Dean Carl Evans için Londra'da yapılan anmada duygusal anlar yaşandı. İngiiliz devrimcinin ailesinin de hazır bulunduğu anmada yaptıkları konuşmalarda çocuklarının inandıkları değerler için mücadele verip yaşamlarını yitirdiklerini ve bununla gurur duyduklarını ifade ettiler. İngiliz asıllı Dean Carl Evans (Givara Rojava) 21 Temmuz'da Minbic'te yaşamını yitirmişti.

Haringey'de bulunan Demokratik Kürt Toplum Merkezi binasında düzenlenen etkinlik yopun katılım ile gerçekleştirildi.

Düzenlenen anma etkinliğinde, Şehid Kostas Scurfield'ın babası Chris Scurfield, Şehid Jac Holmes'un annesi Angie Blannin, Krt'lerin 40 yıllık dostu İrlanda asıllı activist Mark Campbell ve Şehid Mehmet Aksoy'un annesi Zeynep Aksoy'da hazır bulunurken etkinliğin sunuculuğunu Şehid Mehmet Aksoy'un kız kardeşi Gonca Aksoy yaptı.

Etkinlikte Şehid aileleri ve Campbell'de birer konuşma yaptı.

İNANDIĞI DEĞERLER UĞRUNA YAŞAMINI VERDİ

21 Temmuz'da Minbiç'te yaşamını yitiren 23 yaşındaki İngiliz Dean Carl Evans'ın annesi Tracey Howell anmada yaptığı duygusal konuşmada Dean'ın inandığı değerler uğruna yaşamını verdiğini ifade etti.

Tracey Howell şöyle konuştu: ''Bazıları Dean için, 'bir hiç için genç yaşamını feda etti' diyor. Onlara şunu söylemek istiyorum; Dean inandığı değerler uğruna bilinçli bir tercih yaparak Rojava'da savaşmaya gitti. Onu nelerin beklediğini bilerek kararını verdi. Dean sadece Kürtleri korumak için değil, dünyanın en barbar örgütüne karşı insanlık değerlerini savunmak için gitti. Dean çok cesur kişiliğiyle hepimizi korumak adına kahramanca savaşarak yaşamını yitirdi. Biz ailesi olarak çok üzgünüz, Dean'ın yaşamını yitirmesi hepimizi büyük acı verdi ama büyük onur da duyuyoruz. Dean yüreğini takip etti.

Kürt halkının sahiplenişi bizi çok onure etti ve bu süreçteki destekleri acımızı hafifletti. Her gün çok sayıda Kürt, babasını, eşini, çocuğunu ve sevdiklerini kaybediyor, malesef bunların çoğu haber bile olmuyor batı medyasında. Bu vesileyle sevgilerimi ve saygılarımı Rojava'da yaşamını yitirenlerin ailelerine gönderiyorum.''

Tracey Howell gözyaşları içinde yaptığı konuşmasını 'Şehid Namirin' sözüyle bitirdi.

YÜREĞİNİN SESİNİ DİNLEDİ

Dean'ın babası Steve Howell da yaptığı konuşmada, Dean'ın Kürt halkının çektiği acılar karşısında sessiz kalamadığını ve yüreğinin sesini takip ettiğini ifade etti. Dean'ın muhteşem bir genç olduğunu belirten Steve kendisinin inandığı değerler uğruna yaşamını yitirdiğini ve onunla gurur duyduklarını ifade etti.

Dean Evans ile ilgili ve ayrıca rojava devriminide anlatan sinevizyon da etkinlikte gösterime sunuldu. Anma etkinliğinin tamamlanmasının ardından aileler dernek binası bahçesinde birlikte yemek yedi.

ŞİİRİ YÜREK BURKTU

Aktivist Mark Campbell ise Evan ile ilgili gurur duyduğunu vurguayan kısa konuşmasının ardından Dean Evans için hazırladığı şiirini okudu. Campbell'in şiirini okuduğu esnad salonda oldukça duygusal anlar yaşandı.

2017 yaşam savunucuları için EN ÖLÜMCÜL YIL

Sivil toplum örgütü Global Witness, yayınladığı raporda, 2017 yılında en az 207 yaşam savunucusunun maden ocakları, orman veya agro-endüstriyel projelere karşı koydukları için katledildiğini belirtti.

Global Witness isimli sivil toplum örgütü, 2017 yılının yaşam savunucuları için 'en ölümcül yıl' olduğunu belirtti. Örgütün verilerine göre, bir yıl içerisinde 207 yaşam savunucusu katledildi. Yaşam savunucularının madencilik, orman ve endüstriyel projelere karşı koydukları için öldürüldüklerini belirtildi. Global Witness, gerçek rakamın daha yüksek olduğu tahmininde de bulundu.

Katledilen yaşam savunucularının yüzde 60'ı Latin Amerika'da. Brezilya'da bir yıl içerisinde 57 cinayet işlenirken, Meksika'da cinayetler bir önceki yıla kıyasla 3'ten 15'e, Peru'da 2'den 8'e çıktı.

Kolombiya'da ise 24 yaşam savunucusu katledilirken, Nikaragua'da bu sayının 4 olduğu belirtildi. Çoğu Afrika'da olmak üzere 23 orman muhafızı da avcılara karşı hayvanları korumak isterken katledildi.

2016 yılında ise 200 yaşam savunucusu öldürülmüştü.

Tarihsel topraklarının üzerindeki haklarını korumak için mücadele eden Mapuçe yerlilerinin lideri Facundo Jones Huala'nın serbest bırakılması için 1 Ağustos'ta Arjantin'in Cushamen şehrinde gerçekleştirilen eylemden sonra kaybedilen yaşam savunucusu Santiago Maldonado'nun cansız bedeni 78 gün sonra bir ağacın dallarına asılmış olarak bulundu. Maldonado'nun cansız bedeninin bulunduğu nokta kaybolduğu yere 300 metre mesafe uzaklıktaydı.

Çizimde İspanyolca yazılan yazı:

Santiago Maldonado için "Her ölü anarşist için milyonlarca doğacağız, öfkemiz taşacak!"

Gazze'de ateşkese rağmen ölümler devam ediyor

İsrail ile Hamas arasındaki ateşkese rağmen devam eden çatışma ve bombardımanlarda en az 3 Filistinlinin hayatını kaybettiği bildirildi.

İsrail ordusundan yapılan açıklamada, Gazze Şeridi'nden roketler atıldığı ve buna karşılık kentin doğusunun bombalandığı duyuruldu. Gazze'den yapılan saldırıda bir askerin hafif yaralandığı kaydedilen açıklamada, Hamas'a ait 7 askeri noktanın topçu ateşine tutulduğu belirtildi.

Filistin kaynaklarından alınan bilgilere göre ise, İsrail'in topçu saldırısında en az 3 Hamas üyesi öldürüldü.

Mart ayından bu yana abluka altındaki Gazze Şeridi ile İsrail arasındaki sınırdaki gösterilerde en az 153 kişi yaşamını yitirdi.

Geçtiğimiz hafta yaşanan çatışmalardan sonra Hamas, Cumartesi günü ateşkes ilan etmişti. Ateşkes çağrısı bizzat Birleşmiş Milletler (BM) Genel Sekreteri Antonio Guterres'den gelmiş ve İsrail'e yönelik roket ve yanan uçurtma veya balon fırlatılmasının durdurulmasını istemişti.

'Roket saldırısı' ve topçu bombardımanları bu ateşkesin sadece 5 gün sonrasına denk geldi.

Ateşkes sayesinde İsrail, Salı günü 9 Temmuz'dan bu yana kapalı olan Kerem Şalom kapısının açılmasına izin vermişti.

Mesut Özil ırkçılığın maskesi olmuştur

Mesut Özil bir ırkçılık arayacaksa bunu en başta Tayyip Erdoğan diktatörlüğü altındaki Türkiye'de aramalıdır.

AKP-MHP faşizmi şimdi de Mesut Özil'in Alman milli takımını bırakması açıklaması üzerinden şovenizmi kışkırtıyor; Almanlara, Avrupalılara hatta Türk'ten başka herkese düşmanlık körükleniyor.

Mesut Özil'i bu noktaya getiren olay faşist Tayyip Erdoğan'la fotoğraf çektirmesidir. İlkay Gündoğdu ve Mesut Özil Tayyip Erdoğan'ın en faşist uygulamaları yaptığı dönemde bir fotoğraf çektirdiler. Bunun üzerine Avrupa ve Almanya'nın demokratik kamuoyu haklı olarak iki futbolcuya faşist iktidarı meşrulaştırdıkları ve normalleştirdikleri için tepki duymuştur. Türkiye halkının yarısı da faşist uygulamalarından dolayı Tayyip Erdoğan'a tepki duymaktadır. Zaten Kürtler üzerinde uyguladığı baskı ve soykırım politikası Kürtlerde büyük bir öfke yaratmış bulunmaktadır. Bu açıdan Mesut Özil ve İlkay Gündoğdu'ya gösterilen tepki fazla değil azdır.

Futbol ve birçok spor dalının şöyle bir özelliği vardır. Siyasi görüşü ne olursa olsun birçok insan ve kesim aynı futbol takımının ya da başka bir spor dalındaki kulübün taraftarı olmaktadır. Bu açıdan Mesut Özil'i Alman ya da Türkiyeli birçok insan ve kesim izlemektedir. Mesut Özil'in futbolunu beğenenler vardır, beğenmeyenler vardır. Böyle bir futbolcunun Türkiye, Avrupa ve dünyada faşist, otoriter ve diktatör karakteriyle bilinen biriyle fotoğraf çektirmesi büyük tepki çekmiştir. Almanya ve Türkiye'de birçok taraftar kendilerine ihanet edildiği duygusuna kapılmışlardır. Popülerliğini ve ismini bir faşist lidere destek olarak kullanmak tabi ki demokratik kamuoyu ve insanlık tarafından kabul edilemez. Irkçı, şovenist bir lidere makyaj olan birisi tabi ki eleştirilere muhatap olacaktır.

Almanların böyle bir futbolcuyu milli takımda görmek istememeleri çok haklıdır. Bu ne Türk karşıtlığıdır ne de ırkçılıktır. Aksine Mesut Özil ırkçılık yapmıştır; ırkçılığa destek vermiştir. Bu olay konusunda ırkçılıktan söz edecek son bir kişi varsa o da Mesut Özil'dir. Bu fotoğraftan dolayı özür dileyeceğine, Türkiye halklarını ve Almanya kamuoyunu dikkate almamakla yanlış yaptım diyeceğine yine aynı fotoğrafı veririm, demektedir.

Mesut Özil ya Erdoğan'ın nasıl bir ırkçı, faşist bir siyasetçi olduğunu bilmiyor ya da kendisi de aynı zihniyete sahiptir. Tayyip Erdoğan kadın da olsa çocuk da olsa gereğini yapın, diyen ve yüzlerce kadın ve çocuğu katleden bir siyasi liderdir. Uzun yıllar DAİŞ'le ortaklık yapan bir siyasi zihniyete sahiptir. DAİŞ de Tayyip Erdoğan ve AKP iktidarını korumak için 2015 7 Haziran ve 1 Kasım seçimleri öncesi yüzlerce genç, kadın ve çocuğu katletmiştir, birçoğunu sakat bırakmıştır. AKP-MHP iktidarı da sadece Efrîn'de 300'den fazla kadın, çocuk, genç ve yaşlı sivili katletmiştir. Kürdistan'da yaptığı katliamlar saymakla bitmez. Mesut Özil işte böyle bir despot liderin sponsoru olmuştur. Onu meşru kılmaya yönelik bir tutum içinde olmuştur. Hala da bu tutumunu terk etmemiştir.

Tayyip Erdoğan Türk ve İslam olmayan her etnik ve inanç topluluğunun düşmanıdır. Toplumda sürekli Hıristiyanlığa yönelik düşmanlı körüklenmektedir. Türkiye insan haklarını çiğnediği, faşist, despot ve diktatör olarak eleştirildiği halde biz Müslümanız ve Türk'üz, bundan dolayı bize böyle yaklaşıyorlar, diyerek Hıristiyan halklara düşmanlığı körüklemekte, böylece DAİŞ ve El Kaide'ye militan yetiştirecek bir zihni ve toplumsal zemin yaratmaya çalışmaktadır. Mesut Özil böyle bir faşist liderin sponsoru olmuştur. Seçimler öncesi Tayyip Erdoğan'a destek vermiştir. Bu durumda tabi ki Alman futbolseverler kendisine tepki gösterecekler ve bu zihniyette bir futbolcuyu milli takımlarında görmek istemeyeceklerdir. Mesut Özil'e Türk ya da Müslüman olduğu için değil, bir faşist lidere makyaj olduğu için tepki duymuşlardır. Bu tepkileri de yerden göğe haklıdır.

“Tecrit ne evrensel ne de hukuksal normlara uyuyor”

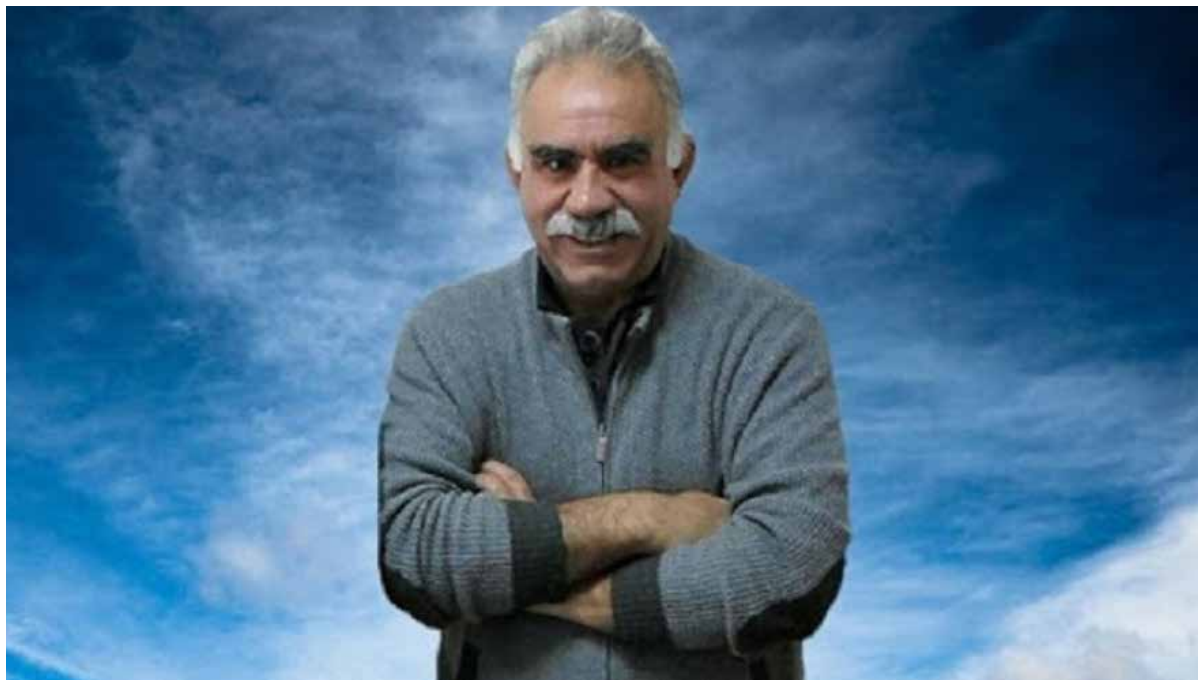

Öcalan ile görüşme için 27 Temmuz 2011’den bu yana yaptığı başvurulara olumsuz yanıt alan Asrın Hukuk Bürosu yaptığı açıklamada yetkili kurumlara “Sayın Öcalan ile görüşme koşulları oluşturulmalı ve topluma sağlıklı bilgi ulaşması derhal sağlanmalıdır” denildi.

İmralı F Tipi Yüksek Güvenlikli Cezaevi’nde tutulan müvekkilleri Kürt Halk Önderi Abdullah Öcalan ile, 27 Temmuz 2011 tarihinden bu yana yapılan 774 başvuruya olumsuz yanıt verilmesi nedeniyle görüşme gerçekleştiremeyen Asrın Hukuk Bürosu yazılı açıklama yayınladı.

Yapılan tüm başvuruların hukuksuz bir şekilde ret edildiğini ve görüşmelerin bilindik gerekçelerle engellendiği belirtilen açıklamada, Öcalan’ın yanı sıra İmralı’ya 2015 yılının Mart ayında nakledilen diğer müvekkiller Veysi Aktaş, Hamili Yıldırım ve Ömer Hayri Konar açısından da durumun benzer olduğu vurgulandı.

Müvekkilleri Öcalan’a dair yapmış oldukları görüş başvurularının 20 Temmuz 2016 tarihine kadar tamamen keyfi bir şekilde sözlü ve fiili olarak “gemi arızası” veya “hava muhalefeti” gerekçesiyle, 15 Temmuz darbe girişimi sonrası ise “OHAL” gerekçesiyle engellenmeye başlandığı vurgulanan açıklamada, “OHAL uygulamasının KHK ile yasal bir kılıfa dönüştürülme çabası sonucunda da 1 Mart 2018 tarihinden itibaren yapılan başvurular KHK ile yapılan yasal değişiklik ileri sürülerek ret edilmektedir. Avrupa Sözleşmesi’ne aykırı OHAL yasaları ile kanuni hiçbir şartı da taşımayan ret kararlarına karşı hukuki süreçler devam etmektedir. Ancak bir yandan İmralı Ada Hapishanesi’nin tam anlamı ile hukuk dışı bir uygulama alanı olması, bir yandan da hukukun bu düzeyde evrensel insan hakları ilke ve ölçülerinden uzaklaştığı bir dönemde sonuç alıcı gelişmelerin yaşanması kaygı verici bir şekilde zorlaşmaktadır” denildi.

İmralı’nın bir ada hapishanesi olarak Türkiye Cumhuriyeti devletinin hukuk sistemini net olarak ortaya koyduğunun altı çizilen açıklamada, “Öcalan’ın uluslararası bir komplo ile kaçırılarak getirildiği 15 Şubat 1999 tarihinden itibaren ortaya konulan uygulamaların ne evrensel ne de ulusal hukuk kurallarına uygun olarak geliştirilmediği” kaydedildi.

Devamında ise, “Gerek uluslararası komplo sürecinde gerekse de bugün süren İmralı sisteminde zımni ortaklıkları olsa da, iki uygulamanın da Avrupa İnsan Hakları Mahkemesi (AİHM) ve İşkenceyi Önleme Komitesi (CPT) tarafından İnsan Hakları Hukuku’na aykırı uygulamalar olduğu tespit edilmiştir. Hukuku yok sayan bir şekilde kişiye özel geliştirilen hukuk dışı uygulamalar İmralı’da bugüne kadar benzer birçok örnekte yaşanmaya devam etmiştir” ifadelerine yer verildi.

TRT, resmi olarak da Erdoğan’ın oldu!

TRT, yeni kurulan İletişim Başkanlığı üzerinden doğrudan Erdoğan’a bağlandı.

Diktatörlüğünü sağlamlaştırmaya devam eden Türk Cumhurbaşkanı Tayyip Erdoğan, tüm devlet kurumlarını kendisine bağlamak için de kararnameler çıkarıyor.

Cumhurbaşkanlığı Kararnamesi ile Cumhurbaşkanlığı bünyesinde iki yeni başkanlık kuruldu. Resmi Gazete’de, Strateji ve Bütçe Başkanlığı ile İletişim Başkanlığı’nın kurulduğuna dair karar yayımlandı.

Cumhurbaşkanlığı genelgesiyle, Radyo ve Televizyon Üst Kurulu (RTÜK), Kültür ve Turizm Bakanlığı ile; Türkiye Radyo ve Televizyon Kurumu (TRT) ise yeni kurulan Cumhurbaşkanlığı İletişim Başkanlığı ile ilişkilendirildi.

TRT’de zaten muhalefet yoktu

TRT, uzun zamandır AKP/Saray lehine yayınlarıyla biliniyor. Kanal, son seçim döneminde de muhalefete 22 saat, Tayyip Erdoğan’a 181 saat ayırmıştı.

OHAL’in yerine hazırlanan kanun teklifi kabul edildi

Türkiye ve Kürdistan’da 16 Temmuz 2016’da ilan edilen OHAL’in yerine geçecek benzer içerikteki kanun teklifi Meclis’te kabul edildi.

OHAL sonrası düzenlemeleri içeren kanun teklifi, sunulduğu Meclis Genel Kurulu’nda kabul edildi. Resmi olarak 18 Temmuz’da sona eren OHAL, kabul edilen bu kanun teklifi ile birlikte 3 yıl süreyle daha ihraçlar ve valilere tanınan “süper yetkiler” ile devam edecek.

Yasallaşacak olan teklifle birlikte valiler, 15 günü geçmemek üzere şüpheli buldukları kişilerin başka illere girişi ve çıkışını yasaklayabilecek. Yine belli yerlerde veya saatlerde kişilerin dolaşmalarını, toplanmalarını, araçların seyirlerini düzenleyebilecek veya kısıtlayabilecek, ruhsatlı da olsa her çeşit silah ve merminin taşınması ve naklini yasaklayabilecek.

Anayasa değişikliği ile bakanlar hakkındaki gensoru önergesi uygulamadan kaldırılırken, getirilen düzenlemeyle de bakanlar ve cumhurbaşkanı yardımcılarına ancak cumhurbaşkanının izniyle soruşturma açılabilecek.

Değişiklikle 24 saat olan gözaltı süresi, 48 saate çıkartıldı, toplu olarak işlenen suçlarda ise 4 gün olarak düzenlendi. Yine gerek görülmesi halinde iki defa uzatılabileceği hüküm altına alınması sonucu 48 saatlik gözaltı süresi 6 güne, toplu olarak işlenen suçlarda ise 12 güne kadar uzatılabilecek.

Kamuda 140 bine yakın ihracın yaşandığı OHAL sürecinden sonra getirilen bu düzenlemeyle ihraçların da süreklileşmesinin önü açıldı. Yükseköğretim kurumlarından ihraç edilenler, eski kurumlarına dönemeyeceği gibi KHK ile ya da yeni getirilen yasayla kamudan ihraç edilenlerin yanı sıra komisyon kararıyla tekrar kamuya alınan kişiler, eski görevlerine atanmayacak. Asker ve polisler kamudan ihraç edildikten sonra geri alınsalar bile kilit görevlere atanmayacak, araştırma merkezlerinde konumlandırılacak.

OHAL sürecindeki gibi idari kararlarla ihraçlara üç yıl boyunca devam edilmesi, ihraç edilenlerin işlerinin dışında sosyal birçok hakkından mahrum kalmasının da önü açıldı. Söz konusu ihraçlar Resmi Gazete’de toplu olarak yayımlanmayacakları için de görünür olan ihraçlar kamuoyuna da yansımayacak.

Yasanın yürürlüğe girmesiyle birlikte 20 Temmuz 2016’da başlayıp resmi olarak 18 Temmuz’da sona eren “resmi OHAL” yerine yasa yoluyla “kalıcı OHAL dönemi” başlamış olacak.

Türkiye'nin utancı:
5 yılda 120 bin çocuk anne oldu

Türkiye'de 2012-2017 yılları arasında dünyaya gelen 7 milyon 878 bin 249 bebeğin yaklaşık yüzde 2'sinin çocuklardan olduğu ortaya çıktı. CHP Genel Başkan Yardımcısı ve İstanbul Milletvekili Gamze Akkuş İlgezdi, 2012-2017 yılları arasında 15 yaşından küçük çocuklar tarafından dünyaya getirilen bebek sayısının 2 bin 215 olduğunu açıkladı. İlgezdi'nin açıklamasına göre 116 bin 816 bebeğin annesi ise 15-17 yaş grubuna mensup. Bu veriler son 6 senede 18 yaşından küçük çocuklar tarafından dünyaya getirilen bebek sayısının 200 bine yaklaştığını gösteriyor.

İstanbul Bağcılar Eğitim ve Araştırma Hastanesi'nde geçen yıl kayıt altına alınan 392 çocuk gebeliği vakasının, adli makamlara kanuna uygun şekilde bildirilmediğini ortaya çıkarmasının üzerine bir açıklama yapan CHP Genel Başkan Yardımcısı Gamze Akkuş İlgezdi, "Bağcılar'da yaşanan skandal, madalyonun sadece bir yüzü. Çocuk gebeliği Türkiye'nin kanayan yarası olmaya devam ediyor" dedi. Türkiye'de son 6 yılda, 18 yaşından küçük çocuklar tarafından dünyaya getirilen bebek sayısının 119.046'ya ulaştığını kaydeden İlgezdi, dünyaya gelen bebeklerin yüzde 2'sinin annesinin 15 yaşından küçük olduğunu açıkladı.

2 bin 215 bebeğin annesi 15 yaşından küçük

TUİK tarafından açıklanan verilerin 16-17 yaş grubu evliliklerle sınırlı olduğunu vurgulayan İlgezdi, 15 yaşından küçük çocuk evlilikleri ile ilgili verilerin ilgili Bakanlıklar tarafından açıklanmadığını, buna karşın, 2012-2017 yılları arasında dünyaya gelen 2.215 bebeğin annesinin 15 yaşından küçük olduğunu söyledi. İlgezdi, 2012-2017 yılları arasında 15-17 yaş grubu çocuklar tarafından dünyaya getirilen bebek sayısının ise 116.831'e ulaştığını belirtti.

204 bin 740 çocuk evli

2012-2017 yılları arasında evlendirilen 16-17 yaş grubu çocuk sayısının 204 bin 740 olduğunu kaydeden İlgezdi, evlendirilen çocukların yüzde 95'nin kız çocuğu olduğunu söyledi. 2017 yılında, 18 yaşından küçük çocuk evliliklerinde ilk sırayı İstanbul'un aldığını kaydeden İlgezdi, İstanbul'u Dîlok, Riha ve Hatay'ın takip ettiğini ifade etti.

24h REMOVALS
Anytime, Any where, Any thing

info@24hRemovals.co.uk | www.24hremovals.co.uk

Güvenilir ve profesyonel
bir Nakliye şirketi mi arıyorsunuz?
24 Saat Nakliye Hizmeti

Sadece Kuzey, Doğu, Güney ve Batı Londra"yı değil, aynı zamanda İngiltere ve Avrupa'nın tamamını da kapsayan nakliye servisi!

- 24 saat içinde tüm nakliye, paketleme işlemleriniz tamamlanır.
- Rakipsiz Hizmet
- Ev Taşıma
- Ticari Nakliye
- Man & Van (Şoför & Nakliye) Servisi
- Ülke İçi Nakliyat
- Gece Nakliyesi
- Avrupa Nakliyat
- Acil Taşıma
- Paketleme ve Depolama Hizmeti

Find us on Facebook

Yükleme, paketleme ve boşaltma, sizin için zaman alıcı ve zahmetli olacaksa, bizi arayın
Şimdi Kuzey Londra'daki ofisimiz hizmetinizde

Tel: 020 8226 4440

Musa Anter Gazetecilik Ödülleri **başvurular başladı**

1993 yılından bu yana verilen Musa Anter Gazetecilik Ödülleri'nin 26'ncısı için başvurular başladı. Yarışma bu yıl Yeni Yaşam Gazetesi'nin ev sahipliğinde düzenlenecek.

Musa Anter ve Özgür Basın Şehitleri Gazetecilik Ödülleri için başvurular başladı. Bu yıl 26.'sı düzenlenecek olan yarışmada ödüller, Yeni Yaşam Gazetesi tarafından verilecek.

1993 yılından itibaren yapılan yarışma, "Fotoğraf (haber fotoğrafı)", "Karikatür" ve Gurbetelli Ersöz anısına, "Kadın Haberciliği" olmak üzere beş ayrı dalda ödüller verilecek. Ödül tutarları, her dal için 5 bin TL olacak. Her katılımcı sadece bir daldan ve sadece bir eser ile yarışmaya katılabilecek. Değerlendirme, yarışmaya doğrudan gönderilen çalışmaların yanı sıra, ön eleme kurullarının seçici kurullara önerileri de dikkate alınarak yapılacak. Yarışmaya katılım başvuru son tarihi 10 Eylül 2018, seçilen eserlerin açıklanma tarihi 18 Eylül 2018'de olacak.

Teknik şartname

Türkçe Haber, Kürtçe Haber ve Kadın Haberciliği Dalları: Katılımcılar, politika, ekonomi, ekoloji, eğitim, sağlık, toplum yaşam, kültür sanat ve spor gibi kategorilerde haber değeri taşıyan çalışmalarla yarışmaya başvurabilirler. Haberlerin beş nüsha olarak gönderilmesi gerekiyor. Fotoğraf için başvuru yapacaklar ise kısa kenar minimum 2000 piksel, JPG formatında, 300 DPI çözünürlükte ve 12 sıkıştırma kalitesiyle başvurularını yapabilirler. Karikatür için başvuru yapmak isteyenler ise, karikatür boyutları en az A4 (21 cm × 29,7 cm) en fazla A3 (29,7 cm x 42 cm) olmalı ve herhangi bir zemine yapıştırılmaması gerekiyor.

Jüri üyeleri Yarışmanın jüri üyeleri ise şöyle;

Türkçe haber: Hüseyin Aykol, Candan Yıldız, Fatih Polat, Faruk Eren, İbrahim Varlı.

Kürtçe haber: Reşat Sorgul, Suna Tunç, Ramazan Umar, Semiha Alankuş, Mehmet Ali Ertaş.

Kadın haberciliği: Burcu Karakaş, Nevin Cerav, Dicle Müftüoğlu, Derya Ceylan, Ayşe Oyman.

Fotoğraf: Mustafa Seven, Abdurrahman Gök, Özcan Yaman, Ramazan Öztürk, Nazmi Belge.

Karikatür: Doğan Güzel, İmam Cici, Sefer Selvi, Rewhat Arslan.

Katılım koşulları

Musa Anter ve Özgür Basın Şehitleri Gazetecilik Yarışması'nın teknik şartnamesinde belirtilen koşullara haiz, eser sahibi herkes yarışmaya katılabilir.

Yarışmaya katılan eserlerin daha önce yayımlanmamış ya da 10 Eylül 2017 tarihinden sonra yayımlanmış olması gerekmektedir.

Eserin daha önce ya da bu yarışma ile eşzamanlı yapılan herhangi bir yarışmada ödül, mansiyon ve sergileme aldığının ortaya çıkması durumunda katılımcı hakkında kural ihlali işlemi uygulanır; alınan ödül iptal edilir. Ödül alınmışsa, katılımcı tarafından iade edilmesi gerekmektedir. Bu işlem diğer katılımcılar için herhangi bir talep hakkı doğurmaz.

Yarışmaya gönderilen eser üzerinde, eser kendisinin olmadığı halde kendisininmiş gibi göstermeye ve jüriyi yanıltmaya yönelik her türlü müdahale ve değişikliği yapan katılımcı hakkında jüri tarafından kural ihlali işlemi uygulanır.

Yarışmaya eser gönderen tüm katılımcıların, şartnamede belirtilen hususları kabul ettikleri kabul edilir. Bu koşullara uymayan katılımcılar yarışma dışı bırakılır.

Eser yayınlanmamış ise, eserin adı, çekildiği ya da çizildiği yer ve zaman; yayınlanmış ise yayınlandığı gazete, dergi, ajans, internet sitesi, TV ile yayın tarihi bilgileri ve yayının bir kopyasının dosyada yer alması gerekmektedir.

Katılımcıların; özgeçmiş, iletişim adresi ve eser hakkındaki bilgi yazısı ile bir adet fotoğrafını başvuru dosyasına eklemelidir.

Yarışmacılar eserlerini Şehit Muhtar Mahallesi Bekar Sokak No: 7/3 Beyoğlu/İstanbul adresine gönderebilirler.

Banksy Zehra'nın mektubunu paylaştı

Ünlü grafiti sanatçısı Banksy, tutuklu gazeteci Zehra Doğan'ın Diyarbakır Cezaevi'nden yazdığı mektubu sosyal medya hesabından yayınladı.

2016 yılının Ekim ayında Kanun Hükmünde Kararname (KHK) ile kapatılan Jin Haber Ajansı (JINHA) editörlerinden Zehra Doğan, Amed'den Mêrdîn'e ailesini ziyarete giderken yol kontrolünde tutuklanmıştı. Diyarbakır E Tipi Kapalı Cezaevi'ndeki Doğan, cezaevi yönetiminin engellemesi dolayısıyla 2.5 aydır tutuklu bulunduğu cezaevinde resim çizemediği haberleri basına yansımıştı. Engellemeler karşısında Doğan, arkadaşlarıyla birlikte yemek malzemesi için kullandıkları meyve ve sebzelerin renklerini boyaya çevirerek resim yapıyor. Ayrıca sigara paketlerinin folyo kağıtlarını gazete kağıtlarının üzerine yapıştıran ve tükenmez kalem ile çizgilerini oluşturan Doğan, eserlerini zerdeçal ve kahve kullanarak renklendiriyor. Onun yapıştırıcı için kullandığı ürün ise bal.

Sebze ve meyveleri boyaya, ellerini fırçaya, gazete kağıtlarını ise tuvale çevirerek resimlerini yapmak zorunda kalan tutuklu ressam-gazeteci Zehra Doğan için geçtiğimiz günlerde Fransa'da da "Gözler Açık" isimli bir kitap basılmıştı.

Banksy'nin New York'taki Zehra Doğan çizimi

Dünyaca ünlü İngiliz sokak sanatçısı Banksy, geçtiğimiz Mart ayında, New York Manhattan'da bir duvara Zehra'nın tutukluluğunu protesto için 'Zehra Doğan'a Özgürlük' yazısının da yer aldığı bir çizim yapmıştı. Banksy ve diğer bir sokak sanatçısı Borf'un ortak çiziminde genelde cezaevinde gün sayanların attığı ve cezaevi parmaklıklarını sembolize eden siyah çizgilerden oluşan parmaklık; Zehra Doğan'ı da parmaklıkların arkasında resmetmişti. Banksy, Zehra'nın tutuklanmasına gerekçe gösterilen resmi ise New York duvarlarına yansıtarak "Bu resmi yaptığı için 2 yıl 9 ay 22 gün hapis cezasına çarptırıldı" yazmıştı.

Mektup insagram'da

Zehra Doğan da Banksy'e, gösterdiği sanatçı dayanışmasından ötürü teşekkür mektubu gönderdi. Ünlü grafiti sanatçısı Banksy de iki sayfalık mektubu instagram hesabından paylaştı.

Mektuptan bir bölüm şöyle;

"... Böylesi günlerde insanın hayata karşı tahammülü kalmıyor. 'Kimse bizim haklı olduğumuzu, ezildiğimizi, katledilerek yok edilmek istendiğimizi görmüyor. Görse de buna sessiz kalmayı tercih ediyor. Yalan bir yaşamda kurgusal bir varoluş sergilemekten öteye gidemiyor' diyerek tartıştığımız anlarda mazgaldan gazeteleri aldı bir arkadaş. Böylece senin ve Borf'un Nusaybin'i ve beni konu edinerek tüm tutsaklığı protesto ettiğiniz eseri gördük.

Bir resme dahi tahammülü olmayan çarpık düzene karşı en güzel cevabı benden, buradaki insanlardan çok uzaklarda en güzel cevabı verdiniz.

Sana ve Borf'a ne kadar teşekkür etsem azdır. Herşey için çok teşekkür ederim. Desteğinizle kendimi daha güçlü hissediyor ve şimdi de Efrîn'i resmediyorum..."

Banksy kimdir?

Banksy, 10 yıldır başta İngiltere olmak üzere farklı ülkelerde yaptığı çarpıcı duvar resimleriyle ünlenen sanatçı. Gerçek kimliği bilinmemektedir, Banksy eserlerinde kullandığı imzasıdır.

Gerilla artist olarak anılan sanatçı[1], çalışmalarında savaş karşıtı, çevreci, hayvan haklarını savunan ve tüketim çılgınlığını eleştiren mesajlar vermektedir. Banksy istediğinin iyi resimler yapmak olduğunu ve kimliğini açıklamayacağını ifade ediyor. Banksy Birleşik Krallık'taki eserlerinin yanı sıra Filistin'de yaptığı siyasi eserlerle de tanınıyor. Banksy aynı zamanda Amerika Birleşik Devletlerinin ünlü televizyon dizisi The Simpsons adlı çizgi dizide içinde kapitalizm eleştirisi içeren bir giriş hazırlamıştır.

ANHA muhabiri Dicle Ehmed: Kobanê'ye sırt çeviremezdim

Onlarca saldırı ve çatışmayı kadrajına sığdıran ANHA Muhabiri Dicle Ehmed, yaşadıklarını anlattı. "Kobanê özgürleşsin, birlikte gidelim. Eğer seviyorsan yurdumuzu özgürleştirip öyle çıkalım" çağrısına olumsuz cevap veren nişanlısından ayrıldığını belirten Ehmed, "Kobanê o haldeyken gidemedim" dedi.

19 Temmuz'da Kobanê'de başlayıp demokratik ulus temelli halkların birlikte yaşam projesi olarak devam eden devrimsel çıkış, Ortadoğu'da yok edilen kadın kimliğine de yeni bir ruh verdi. O ruhu benliğinde hisseden kadınlardan biri olan Hawar Haber Ajansı (ANHA) muhabiri Dicle Ehmed, yaptığı haberlerle özgür kimliğini halklara yansıtıyor.

Reqa'da başlayan yolculuk

Hem devrim tanığı, hem kadın hem de gazeteci olan Ehmed, 1988 yılında Kobanê'de dünyaya gelmiş. Ailesi daha sonra Reqa'ya taşınan Ehmed, yıllarca burada yaşadı. Suriye iç savaşı patlak verdiğinde öğrenci olan Ehmed, burada rejime karşı gerçekleştirilen protesto yürüyüşlerine katılmış. Yüz binlerce Kürt ve Arap genciyle birlikte BAAS rejimi zulmüne karşı sloganlar haykıran Ehmed, katıldığı yürüyüşlerde saldırıya da maruz kalmış. Reqa'nın o dönem şimdilerde Heyet Tahrir El Şam (HTŞ) adını alan El Nusra öncülüklü Özgür Suriye Ordusu (ÖSO) gruplarınca işgal edilmesiyle Minbic'in yolunu tutmuş.

Minbic'te meclis eşbaşkanı

Minbic'e gelen Ehmed, burada halklar tarafından oluşturulan meclisin eşbaşkanı olmasının yanı sıra mecliste yer alan tek genç kadın olmuş. Yanında yaşı ilerlemiş iki kadın bulunsa da o dönem hiçbir aile, genç kadınların dışarı çıkmasına izin vermiyormuş. Ehmed, buna karşı cesaretli bir çıkış yaparak rol üstlenmiş.

Oradan Kobanê'ye

19 Temmuz 2012'de Kobanê'de devrimin meşaleleri yakılırken, bir sonraki gün ise Minbic ÖSO gruplarınca işgal edilmiş. Ehmed ve beraberindeki binlerce kişi, aynı gün Kobanê'ye göç etmiş. Kobanê'ye geldikten sonra gazetecilik yapmaya başlayan Ehmed'in çalıştığı yer ise, devrimin sesi olan ANHA oluyor. Ailesinin karşı çıkışları nedeniyle ilk başlarda gizlice çalışmalarda yer alıyor.

Direnişi kadrajladı

Kobanê'de yeni sistemin oluşturduğu birçok gelişmeye tanıklık ederken, Kobanê savaşı öncesi nişanlanmış. Savaş başladığında kamerasını ve fotoğraf makinesini eline alan Ehmed, eşi görülmemiş saldırılara karşı verilen tarihi direnişi an be an kaydetmiş. Tüm dünyanın aktığı Kobanê direnişinde, onlarca olayı ve halkı için canını veren yüzlerce savaşçıyı kadrajına sığdırmış. Ehmed, direnişin son gününe kadar kentte kalıyor.

'Seviyorsan Kobanê'yi özgürleştirelim'

Kobanê savaşı döneminde nişanlısının defalarca "kentten çık" çağrılarına kulak vermeyen Ehmed, en sonunda nişanlısından ayrılma kararı verirken, o günü şu sözlerle anlatıyor: "Savaştan önce nişanlanmıştık. Yaklaşık 1,5 yıl sürdü. Ramazan Bayramı evlenip gidecektim. Fakat o bayram DAİŞ Kobanê'ye saldırdı. Ben bunu kabul etmedim. Ailem bu durumu onaylamıyordu, oradan çıkıp evlenmemi istiyorlardı. Nişanlım da defalarca çıkmamı istedi. Ama ben çıkmadım. Kürdistan'ın her tarafından buraya gelip, kanı akan insanlar oldu. Ben onların üzerine basamadım. Sırt çeviremezdim. Kobanê o haldeyken gidemedim. O, o dönem Güney Kürdistan'daydı. Ona 'Gel, Kobanê özgürleşsin, birlikte gidelim. Eğer seviyorsan yurdumuzu özgürleştirip öyle çıkalım' dedim. 'Hayır' deyince ben de nişanı geri çevirdim. Normalde Kobanê'de bir kadının böyle bir şeyi yapması ayıp karşılanır. Ama bu benim için çok büyüktü."

Dört hamleye daha katıldı

Ehmed, daha sonra Kobanê'nin kırsalı, Mebruk, Siluk, Tîşrîn Barajı ve Minbic'in özgürleştirilmesi hamlelerini de takip ediyor. Bu sefer de Minbic için hazırlanan sivil mecliste yer alan iki kadından biri olmanın yanı sıra bir gazeteci olarak da sonuna kadar operasyonları takip ediyor. Minbic'in özgürleştirilmesi sırasında çektiği görüntülerle, Musa Anter ve Özgür Basın Şehitleri Gazetecilik Ödülleri video dalında ödüle layık görüldü.

NAZIM DAŞTAN - MA/KOBANÊ

Yeni savaşın başlangıcı

Erdoğan'ın devlet içi mutabakatın zorbalığıyla 9 Temmuz'da Türk tipi başkanlığını resmileştirmesi için 24 Temmuz 2015'te yeniden başlayan savaş, tüm boyutlarıyla sürüyor. Kürtler ve demokrasi güçlerinin direnişi de büyüyor.

Türk devleti, 1997'de PKK'nin 'kontrol edilebilir terör' marjına çekilmesi karşılığında AB ile entegrasyon çerçevesinde bireysel hakların tanınmasına razı olma kararı aldı. Öcalan'ın Kürtlerin devletsizliğine karşın Türk devletinin demokratikleştirilip ortaklaştırılması çabası olabildiğince istismar edildiği halde, Kürt halkı menziline doğru kontrollü adımlarla ilerlemeye devam etti. Türk devleti, 2007 seçimlerinde bunu fark edince siyasi ve askeri operasyonlarla birlikte Öcalan üzerinden rıza üretmeyi denedi. Rojava Devrimi başladığında hayali kurulan 'Tayyibiye Alayları' da karşılığını bulmadı ve Rojava, Kürt halkının istemleri doğrultusunda rotasını çizdi. HDP şahsında legal Kürt siyasetine biçilen Kürtlük ve Kürdistanilikten uzaklaştırılarak terbiye edilmiş bir devlet aparatı yaratma gayreti de yine Kürt halkı ve ortak aklının ferasetiyle tersyüz edildi.

1925, 1938, 1971, 1980, 1993, 1997, 2005, 2007, 2012 ve 2015 harekatları, Türk devletinin temel karakterini koruma, zorlanan zırhını sağlamlaştırma isteminin sonucudur. Erdoğan, tıpkı selefleri gibi bu geleneksel aklın toplumsal tabana yeniden yayılmasını sağlayan bir aktördür. Tek farkı, kişisel hırsının bu akıl ile bütünleşmesi, dinciliği devlete entegre etmesi ve Kürt işbirlikçiliğini ihya etmesidir. Yavuz Sultan Selim olma hayalinin gereği İdris-i Bitlisi seçme planlaması da şükürler olsun ki Kürdistan halkının dipdiri belleğine çarptı.

Türk devleti, PKK'nin uluslararası kabul düzeyine gelmesini, Rojava'da kontrolü dışında bir statü oluşmasını, Kürt halkının diğer ezilen tabakaları da yanına alarak Meclis'te güçlü bir temsile kavuşup devlet merkezine kendi rengiyle yürümesini kabul etmiyor. Devletteki ırkçı-dinci koalisyon bunda mutabıktır. Irkçı ortak, tekçi ve ırkçı paradigmanın daha fazla esnetilmemesi ve devletin güçlendirilmesi karşılığında dinci ortağın pilotajını kabul etti. Hedef, Kürdistan halkını biat ettirmektir. Türk devleti, bütün imkanlarını seferber etti ve bu biatı sağlamaya çalışıyor. Yukarıdaki tarihsel kesitlere bakıldığında, boca edilen bütün barbarlığa rağmen bir sonraki itiraz daha da büyüdü.

Şimdi Türk devletinin 24 Temmuz 2015'te fiillen başlattığı yeniden savaşa varan süreci hatırlayalım.

Kürt Halk Önderi Abdullah Öcalan'ın Kürt sorununun demokratik çözümü için gösterdiği çabaların 2013'te somutlaşması ve Newroz deklarasyonu ile başlayan diyalog süreci iki yıl sürdü. 28 Şubat 2015'te İmralı ve devlet heyetinin ortak açıkladığı 10 maddelik Dolmabahçe Mutabakatı kamuoyuyla paylaşıldı. Daha sonra bu girişim bizzat Cumhurbaşkanı Tayyip Erdoğan ve hükümet tarafından inkar edilerek, çözüm masası devrildi. 5 Nisan 2014 tarihinde yapılan son görüşmede Öcalan, HDP heyetine dönük "Bu son gelişiniz olabilir. Bir daha buraya gelemeyebilirsiniz. Bunlar bu diyalogu yürütecek ciddiyette değiller" uyarısında bulundu. Bu, Öcalan'ın ilk uyarısı değildi. Öcalan, tarihi mutabakat metninin açıklamasından bir gün önce yani 27 Şubat'taki görüşmede de, "AKP otoriterleşmek isterse kendini bitirir. Anlaşma yok, çözüm yok, barış yok, faşizmi dayatırsa savaş başlar" uyarısında bulunmuştu. Aynı görüşmelerde sık sık "Demokratikleşme gelişmezse, darbe mekaniği devreye girer" diyen Öcalan'ın hükümet tarafından dikkate alınmayan bu uyarıları bir bir gerçekleşti.

ÇÖKTÜRME PLANI

Türk devletinin, bu diyalog süreci devam ederken Eylül 2014'te yepyeni bir plan ve simülasyonla savaşa hazırlandığı daha sonra ortaya çıktı.

Eylül 2014'te Kamu Düzeni ve Güvenliği Müsteşarlığı tarafından 'Çöktürme Planı' hazırlandı. Müsteşarlık planı Genelkurmay Başkanlığı'na sundu. Genelkurmay Strateji Plan Dairesi, Strateji Şube Müdürlüğü, planı ayrıntılandırdı. 42-43 sayfalık plan, "gizli" ibaresi ile AKP hükümetine sunuldu. Plan AKP tarafından onaylandı:

* Plana göre, özel tim ve özel eğitimli askerler ve TSK güçleri şehirleri kuşatarak, mahallere ve yerleşkelere operasyonlar düzenleyecek.

* Saldırıların komuta merkezi İl Jandarma Komutanlıkları olacak. Gereklilik halinde savaş uçakları da kullanılacak.

* Ablukaya alınan yerleşkelerde, yaşam alanlar tahrip edilerek yurttaşların geri dönüş koşulları ortadan kaldırılacak.

* Kitlesel imhalar, tutuklama ve boşaltmalar yapılacak.

* Med Nûçe, Stêrk, Ronahî, Newroz, İMC ve Özgür Gün TV gibi televizyonlar ve Özgür Gündem ile diğer yayınlar susturulacak. * Hastane ve sağlık birimleri teyakkuza geçirilecek.

* Olabilecek yaralanmalarda hava araçlarının güvenli yerlerde konumlandırılması. * Vali, kaymakam ve üst rütbeli askerlerin HDP'li vekillerle görüşmesi yasaklanacak. * Tank ve zırhlı araçlar uygun yerlerde konumlandırılacak.

* Operasyon bölgesine giriş ve çıkışlar tamamen kapatılacak. * Elektrik, gaz ve su şirketlerinin faaliyetleri emir dahilinde yapılacak.

* Yerel yönetim birimlerinin işleri valilik emrine devredilecek. * Planda 15 bin insan ölebileceği, 8 bin insanın yaralanabileceği, 5-7 bin kişinin tutuklanacağı, 300 bin insanın tehcir edileceği öngörülüyor. * Planı uygulamak için daha önce bölgede görev yapmış JİTEM ve Ergenekon içinde yer almış üst düzey askeri yetkiler görevlendirilecek.

* Sivil kamu personeli söz konusu alanlardan çekilecek. * Kamu binaları operasyon güçlerine verilecek. * Kandil'e yönelik hava operasyonları kesintisiz devam edecek. Örgüt tek taraflı çatışmasızlık ilan etse bile plan uygulanacak.

EKİM'DE MGK TOPLANTISI

Ekim ayındaki MGK toplantısında 'Çöktürme Planı' kabul edildi. 10 saat 20 dakikadan fazla süren bu toplantıdan sonra yapılan açıklamada,"Terörle çok boyutlu mücadele kapsamında sürdürülen çözüm süreci ele alınmış, sürecin oluşturduğu olumlu atmosferi ve huzur ortamını bozmaya yönelik provokatif olaylara karşı kamu düzeni ve güvenliğini koruma konusundaki kararlılık teyit edilmiştir" denilmekle yetinildi. Diğer konular sonuç bildirgesinde yar aldı. Ancak bu toplantıda sonra diyalog süreci devam ederken adım adım savaşa gidildi. Çünkü savaş kararı alınmıştı.

AKP'nin savaş kararını Dolmabahçe'den çok çok önce verdiğini ve bunun sadece fırsatını kolladığını kaydediyordu. KCK Yürütme Konseyi Eşbaşkanlığı da savaş yeniden başlatıldığında yaptığı açıklamada, Tayyip Erdoğan ve AKP'nin iktidarda kalmalarını amaçlayan savaşı 30 Ekim 2014'te yapılan MGK'de alınan karara dayanarak başlattığını vurguluyordu.

MGK'DEN ÖNCE NE OLMUŞTU?

Türk devleti, ısrarla silahların tamamen bırakılmasını, Suriye ve Rojava politikasında Türkiye eksenine yedeklenilmesini istiyordu. Gezi Direnişi atlatılmış, Fethullah Gülen Grubu'nun ilk operasyonu savuşturulmuştu. Diyalog sürüyor; hükümet, PYD Eşbaşkanı ve HDP'lilerle görüşüyor, İmralı'daki görüşmelere HDP'lilerin yanı sıra MİT Müsteşarı ve ekibi de katılıyordu.

Öcalan'ın Amed'deki Newroz kutlamasında paylaşılacak olan deklarasyonuna devlet de itiraz etmiyordu. Öcalan, bu deklarasyonda halkların ortak paydalarına dikkat çekerek demokratik çözüm ve barışın mümkün olduğunu vurguluyordu. "Biz direnirken korkmadık, barışırken de korkmayacağız" diyen Öcalan tam ve radikal bir demokrasiyle yola devam edilmesini salık veriyordu.

Newroz'un hemen ardından 30 Mart 2014'te yapılan yerel seçimlerde DBP büyük oy farklarıyla 103 belediyeyi kazandı. Yerel yönetimlerdeki bu tablo, devleti rahatsız etti.

Karakol ve kalekollar hızlandırıldı. 5-7 Haziran'da Lice'deki kalekol protestolarında iki kişi katledildi.

26 Nisan'da MİT Kanunu'nda yapılan değişiklikle MİT'in İmralı görüşmelerine yasal koruma getirilirken 10 Temmuz'da da "Terörün Sona Erdirilmesi ve Toplumsal Bütünleşmenin Güçlendirilmesine dair kanun" ile diyalogu sürdüren hükümet kendisini güvenceye aldı.

Erdoğan, 10 Ağustos'taki Cumhurbaşkanlığı seçimini yüzde 52'yle birinci turda kazanınca Dışişleri Bakanı Ahmet Davutoğlu'nu 27-28 Ağustos AKP Genel Başkanı ve Başbakan yaptı.

Hemen ardından 3 Eylül'de MİT Müsteşarı Hakan Fidan, İmralı Adası'na giderek Öcalan ile görüştü. HDP'liler de görüşüp Kandil'e giderek, yeni durumu paylaştı.

10 Eylül'de HDP'lilerle görüşen Davutoğlu, PKK'nin tüm faaliyetlerini bitirmesini farklı bir tonda söyledi. 5 gün sonra DAİŞ çetesi Kobanê'ye salındı. 2 Ekim'de savaşın Rojava'ya taşınmasına dair tezkere Meclis'ten geçirildi. Tüm girişimlere rağmen Türk devleti, Kürtlerin uzattığı eli tutmadı, tehdit ve hakaretlerle Kobanê'nin düşmesini bekledi, ancak istediği gibi olmadı. 6-7-8 Ekim'de Kuzey Kürtleri, Kobanê'ye destek amacıyla Türk devletini protesto etti. Devlet güçleri ve bünyesinde paramiliter yapıları onlarca kişiyi katletti. Kobanê'ye her taraftan gençler aktı, YPG savaşçıları direndi.

GLOBAL
TABLE & CHAIR LTD.

TABLES and CHAIRS

for cafes, bistros, clubs, coffee shops, restaurant

Mağazamızda 100'den fazla masa ve sandalye çeşitlerimizi görmek için mutlaka uğrayın ya da telefonla bilgi alın, miktara göre özel indirimler yapılır.

Cambridge

Oxford

Cappa Westminster

Westminster

Angela

Full

Red

Cappa Polo

Angela Wallnut

Polo Dark

Westminster Royal

SAVE £££££'s WITH GLOBAL

Unit 4, 12 Argall Avenue, Leyton, London, E10 7QE
T: 020 8556 5040 M: 07944709667
globaltableandchairsltd.com

ŞEF ARANIYOR

City bölgesinde
(Merkez Londra'da)
haftanın 5 günü çalışacak
Kadın veya Erkek
ŞEF aranıyor.

İletişim: 07809 480 783

GÜNEY LONDRA'DA CALIŞACAK COFFE SHOP ŞEFİ ARANIYOR.

KEBABDAN ANLAMASI TERCİH EDİLİR

AYRICA
FULL TİME / PART TİME GARSON ARANIYOR

Greenwich, SE10 9BL
Tel: 07984 674 516

Cyprofood
Taste of Nature

Supplier of fresh fruit and vegetables to the UK
www.cyprofood.com

Telephone: **+44 (0) 208 801 0101** | Fax: **+44 (0) 208 801 0111** | Email: **info@cyprofood.com**
Address: **A1-A3 Brantwood Ind. Estate, Brantwood Road, Tottenham, London N17 0DX**

BARAN
MEAT COMPANY LTD
SUPPLIERS OF DONER KEBAB & CHICKEN

UNIT 4
MILLMEAD BUSINESS CENTRE
MILMEAD ROAD, TOTTENHAM
LONDON • N17 9QU
baranmeatltd@hotmail.co.uk
T: 020 3302 2028
M: 07734 353 513
M: 07786 508 029

Yüzlerce göçmen boğulmaktan kurtarıldı

İspanya açıklarında yapılan operasyonlarda, onlarca tekne ve botla yola çıkarılan yüzlerce göçmenin kurtarıldığı duyuruldu. İspanyol sivil savunma kurumunca yapılan açıklamada, Cebelitarık Boğazı ile Akdeniz'in en batıdaki kısmı olan Alboran Denizi'nde onlarca bot ve teknedeki göçmenler kurtarıldı. Twitter üzerinden yapılan açıklamada, oldukça tehlikeli bir biçimde yola çıkarılan botlarda 484 kişi ölümden döndü.

Uluslararası Göç Örgütü (IOM) verilerine göre, 1 Ocak-18 Temmuz tarihleri arasında İspanya'ya deniz yoluyla ulaşan göçmenlerin sayısı 18 bin 653 idi. İspanya'ya gelen göçmenlerin başında Gine, Mali Moritanya ve Fas vatandaşları ön sırada geliyor.

Yine IOM verilerine göre, bu yılın başından bu yana Akdeniz'de bin 489 göçmen hayatını kaybederken, en az 294'ü İspanya'ya ulaşmak isterken can verdi.

Mültecilere yardımda sınırlandırma

Aşırı sağcı Kuzey Ligi'nin (Lega Nord) İçişleri Bakanlığı'nı aldığı İtalya'da şimdi de mültecilere verilen para yardımlarının en az yüzde 50 oranında azaltılacağı ve entegrasyon politikalarından daha az yararlanacağı duyuruldu.

Göçmen karşıtı politikalarıyla bilinen İtalya İçişleri Bakanı Matteo Salvini, halen ülkede yaşayan 136 bin kadar ilticacıya verilen para yardımlarının azaltılacağını söyledi. Salvini, göç konusunda giderlerin azalacağını söylerken, daha fazla kontrollerin olacağının altını çizdi.

Yardımlar 20 euroya düşürülecek

İtalyan medyasında yer alan haberlere göre, ilticacılara günlük ortalama 30 ila 35 euro olarak verilen ve kimi durumlarda 45 euroya yükselen yardımlar günlük 20 euroya düşürülecek.

İtalya'daki entegrasyon politikaları kapsamında henüz başvuruları kabul edilmemiş ilticacılara sunulan İtalyanca kursları ve mesleki eğitimler ise sadece oturum hakkı alanlara verilecek. Bu ise ilticacıların ortalama 2 yıl kadar hiçbir uyum programından yararlanmayacakları anlamına geliyor.

3 milyar euro tasarruf planı

İtalyan hükümeti bu yönlü bir karar alırken, 2 hafta önce Birleşmiş Milletler (BM) tarafından mültecilerin sosyal güvenlik sistemlerinden yararlanmasını öngören bir karara da imza atmış olması dikkat çekiyor. Ancak söz konusu BM kararının bağlayıcılığı yok.

Hükümetin ilticacılara verilen yardımlar ve uyum programlarındaki kısıtlamalar üzerinden yıllık 3 milyar euro tasarruf edeceği savunuluyor.

Village® quality products DAIRY PRODUCT COMPANY

Bizi şimdi arayın: +44 208 531 36 88
www.villagequalityproducts.com

Salam, Sucuk, Pastırma, Beyaz Peynir, Yoğurt, Ayran ve daha bir çok ürünü en kaliteli markalarla en uygun fiyatlarla bulabileceğiniz tek adres!

İstanbul Helal KAMAR ÇAYKUR BAĞCI Zeytin fark yaratan lezzet... BIG K Cenkci Egeli

Village Quality Products Ltd Unit A3 Circular Point, 26 Hickman Avenue, London E4 9JG
Fax: +44 208 527 1049 / Email: admin@villagequalityproducts.com

Kalıcı işgal hazırlığı

Başûrê Kurdistan'a yönelik 14 Aralık 2017'de işgal saldırıları başlatıp geniş bir alan yerleşen Türk ordusu, KDP'nin de işbirliğiyle hazırlığını yaptığı 30'uncu 'sınır ötesi' saldırısını kalıcı işgale dönüştürmeye çalışıyor.

İşgalci Türk ordusunun Başûrê Kurdistan topraklarına yönelik olarak başlattığı işgal saldırısı devam ediyor. Kandil'i de kapsayacak geniş bir işgal saldırısına hazırlanan Türk devleti, şimdiye kadar şaşaalı isimlerle, asker sayısı ve konvansiyonel silah kapsamını hep genişleterek 29 kez şansını denedi. Şimdi de her zamanki ortağı KDP ve onun desteğiyle Başûrê Kurdistan'ın'ın tüm stratejik alanlarına serptiği askeri ve istihbari üsleri, en büyük güvencesi. Türk sömürgeciliğinin fiyaskoyla sonuçlandığı halde dinmeyen sahte zafer ihtiyacı ile KDP'nin obezleşen ihanet genlerinin muhtaç olduğu işbirliği, yeni bir serüvenin peşinde. Türk tarafı, bu kez 14 Aralık'ta kademe kademe genişlettiği saldırıları, kapsamlılaştırıp kalıcı hale getirme gayretinde.

Bradost ve Xakurkê alanına dönük 14 Aralık 2017'de başlatılıp 11 Mart itibariyle yayılan Türk ordusunun saldırı ve direnişin gelişimi şöyle:

BİRİNCİ AŞAMASI

* Türk ordusunun Bradost ve Xakûrkê'yi işgal saldırılarının birinci aşaması, 14 Aralık 2017'de başladı. Keşif uçakları, ardından savaş uçaklarının yoğun bombardımanı, sonrasında taaruz helikopterleri eşliğinde Skorskylerden Tepe Mawa, Tepe Siro ve Kaniya Reş alanlarına indirme yapıldı. Aynı dakikalarda Heci Beg suyu üzerinde oluşturduğu seyyar köprü ile Başûrê Kurdistan topraklarına giren Türk ordusu, Bermize köyü ve çevresinde onlarca piyade yerleştirdi.

* HPG ve YJA Star gerillaları 16 Aralık 2017'de Tepe Mawa'daki işgalci Türk ordusuna iki ayrı suikast eylemi yaptı; 2 Türk askeri öldürüldü.

* Tepe Mawa ve Tepe Siro'daki işgalci Türk ordusuna dönük 23 Aralık'ta eş zamanlı iki sızma eylemi gerçekleştirildi. Aynı zamanda her iki tepede konumlanan askerler orta otomatik ve ferdi silahlarla yakın mesafeden etkili şekilde vuruldu. Tepe Mawa'da 7 asker, Tepe Siro'da 8 asker öldürüldü.

* Koordine Tepesi ve tepe silsilesini tutmaya çalışan işgalci Türk güçlerine yönelik 31 Aralık'ta bir dizi suikast eylemi düzenlendi; 2 asker öldürüldü, 1 asker yaralandı. * Gerillalar, yılın ilk günü saat 16.00 sıralarında Tepe Siro'daki Türk güçlerini hedef aldı; en az 10 asker öldürüldü, 4 asker ise yaralandı. Bu etkili eylem sonucunda işgalci Türk güçleri Tepe Siro'dan çekilmek zorunda kaldı.

* Türk ordusunun Tepe Mawa'daki birlikleri 2 Ocak sabahı ateş altına alındı; ölü ve yaralı sayısı netleştirilemedi. Aynı gün saat 16.00 sıralarında biri dizi suikast eylemi düzenlendi; Tepe Mawa'da 2 asker ve 1 kepçe operatörü öldürüldü. * Gerillalar, 22 Ocak'ta ise Kaniya Reş alanındaki işgalci Türk ordusuna havanlı eylem

düzenledi. Tepedeki mevziler etkili bir şekilde vuruldu. Gerilla eylemi nedeniyle alana giremeyen işgalci Türk ordusu akşam saat 20.00 sıralarında Skorsky helikopterlerle ölü ve yaralı askerleri kaldırabildi.

* Kaniya Reş'teki Türk güçleri, 1 Şubat'da bir kez daha ağır silahlarla yapılan eylemin hedefi oldu; 2 asker öldürüldü, 2 asker yaralandı. Tepedeki konteynırlar da imha edildi. * Aynı tepe, 16 Şubat günü yine vuruldu; sonuçları netleştirilemedi.

* Hemen ertesi gün saat 12.00'de Kaniya Reş tepesindeki Türk güçleri, bir dizi eylemle sarsıldı. 2 asker öldürüldü, bir A-4 mevzisi içindeki 2 asker ile birlikte imha edildi. Paniğe kapılıp tepeyi bırakarak kaçmaya çalışan 3 asker de kaçamadı. Barınak olarak kullanılan ve içinde askerlerin kaldığı konteynır içindeki askerler ile birlikte tümden imha edildi. * Gerillalar, 21 Şubat sabahı Kaniya Reş ve Koordine tepesi arasında hareket eden ve 15 askerden oluşan özel bir birliğe sabotaj eylemi yaptı; 7 asker öldürüldü, 2 asker yaralandı.

* 27 Şubat'ta ise yine bu iki tepe arasında hareket halinde olup Bermize köyüne doğru ilerleyen 2 Türk birliği hedef alındı; en az 5 asker öldürüldü, çok sayıda asker de yaraladı.

* Kaniya Reş tepesindeki Türk güçleri, 4 Mart sabahı gerillanın havanlı ve katyuşalı eylemiyle uyandı. Yerel kaynakların verdiği bilgilere göre çok sayıda asker öldürüldü ve yaralandı.

İKİNCİ AŞAMASI

* Türk ordusunun Başûrê Kurdistan'ın Bradost bölgesine dönük işgal saldırılarının ikinci aşaması 11 Mart'ta başladı.

* 11 Mart gece yarısı Gümbete ve Tepe Siro, savaş uçakları ve obüslerle yoğun bir şekilde vuruldu. Bölgede yoğun keşif uçuşları altında Skorsky helikopterler eşliğinde onlarca özel askeri birlik indirildi.

* Gerillalar, 13 Mart'ta Gümbete tepesini ağır silahlarla vurdu. Ertesi gün daha da yoğunlaştırıldı. Bunun üzerini işgalci Türk ordusu Gümbete ve Siro tepelerinden çekilmek zorunda kaldı. * Türk ordusu, 14 Mart günü saat 07.00'den itibaren Tepe Siro yamaçları ve Geliya Reş alanına yönelik yoğun obüs ve havan saldırıları gerçekleştirdi. Bölgede yoğunlaşan keşif uçaklarının hareketliliği ardından Tepe Siro, Tepe Partizan ve Geliya Reş alanı saat 08.30'da savaş uçakları tarafından yoğun bir şekilde bombalandı. Saat 22.00 sıralarına kadar obüs, havan ve savaş uçaklarınca yoğun bir şekilde bombalanan Tepe Siro, Tepe Partizan, Gümbete tepesi ve Masiro boğazına Skorsky helikopterlerle özel birlikler indirildi.

* Masiro tepesi ve boğazını işgal altına almak isteyen işgalci Türk ordusu ile gerillalar arasında 15 Mart günü saat 06.00 sırlarında şiddetli çatışmalar yaşandı. Savaş uçakları ve Kobra helikopterlerle alanı yoğun bir şekilde bombalayan işgalci Türk ordusu alana asker indirerek ilerlemek isterken gerillalar bir dizi sabotaj eylemi düzenledi. Eylemler sonucunda 8 asker öldürüldü.

* Aynı gün Tepe Partizan'ı işgal etmek isteyen işgalci Türk ordusu ile gerillaları arasındaki çatışmalarda da 2 asker öldürüldü.

* Türk güçleri, 16 Mart günü saat 07.00'den 16.00'ya kadar Tepe Partizan ve Masiro boğazında konumlanmak istedi. Gerillalar da vurdu. Saat 12.00 sıralarında Masiro tepesine iki koldan sızıldı. Sığınak ve mevzilerde yer alan 4 asker yakın mesafeden vurularak öldürüldü. 7 kişiden oluşan bir başka askeri birlik de 3 kayıp verdi.

* Masiro tepesindeki askerler 19 Mart günü öğleden sonra iki suikast eyleminin hedefi oldu; 2 asker öldürüldü.

* Türk savaş uçakları, 1 Nisan'da köylülerin kullandığı Lolan, Ş. Beritan ve Xakûrkê köprüsü başta olmak üzere bölgedeki birçok köprüyü bombalayarak kullanılamaz hale getirdi. Sivil alanların yoğun saldırılara maruz kalması sonucu Bradost köylüleri tarım ve hayvancılık yapamaz duruma geldi.

ÜÇÜNCÜ AŞAMASI

* Türk ordusunun Başûrê Kurdistan'ın Bradost ve Xakurkê'ye dönük işgal saldırılarının üçüncü aşaması 5 Nisan'da başladı.

* Türk ordusu 5 Nisan günü saat saat 17.40'da Lêlikan ve Kevorte tepeleri ile yamaçlarına yoğun obüs ve havan saldırıları düzenledi. Bölgedeki yoğun keşif uçuşları ardından saat 22.30 sıralarında Lêlikan Tepesi, Kevorte Tepesi ile Lêlikan, Heşime ve Kolit köyleri, son dönemlerin en yoğun bombardımanına tabi tutuldu. Kobra helikopterleri ise saat 24.00 ile 01.30 arasında alanı yoğun olarak taradı. Bunun ardından Skorsky helikopterlerle çok sayıda Türk birliği Lêlikan ve Eli Dırej boğazına indirildi. Burada yoğun çatışmalar yaşandı, 1 Skorsky helikopter de gerillalarca darbelendi.

* Kevorte'deki askerler 6 Nisan günü saat 15.00 sıralarında hareket halindeyken gerillanın sabotaj eylemiyle sarsıldı. İki grup halinde hareket eden askerlerden 10'u öldürüldü.

* Gerillalar, 7 Nisan sabahı Evdilkovî yamaçlarında yer alan Eli Dirêj boğazında hareket halinde olan işgalci Türk ordusuna yönelik sabotaj eylemi yaptı; 2 asker öldürüldü, 2 asker yaralandı.

* 7 Nisan günü öğleden sonra ise Lêlikan'daki askerlere yönelen gerilla, sabotaj eylemiyle çok sayıda askeri öldürdü.

* Lêlikan'daki Türk askerleri 9 Nisan'da daha büyük bir eylemin muhatabı oldu. Sabotaj eyleminde 10 asker öldürüldü, 10 asker ise yaralandı.

* 10 Nisan günü aynı tepe havanlarla vuruldu, arkasında hareket halindeki bir birliğe sabotaj yapıldı. Yerel kaynaklar en az 8 askerin öldüğünü aktardı.

* Lêlikan'ın havanlarla vurulduğu 11 Nisan'da ise cephanelik olarak kullanılan bir sığınak imha edildi. Eylemde 4 asker öldürüldü, 5 asker yaralandı. Paniğe kapılarak tepedeki mevzileri terk edip kaçmaya çalışan askerler de kurtulamadı; 5 asker öldürüldü, 6 asker yaralandı. * Lêlikan'daki mevzi ve sığınaklar, 12 Nisan sabahı da vuruldu; detayları öğrenilemedi. * Ertesi günün sabahı da sabotaj eylemi yapıldı; en az 3 asker öldürüldü.

* Türk ordusu, 13 Nisan günü öğleden sonra dolaylarında Eli Dirêj boğazında konumlanmaya çalışarak, mevzi ve sığınak yapımına başladı. Gerillalar, buradaki birlikleri ağır ve orta silahlarla vurdu, sonuçları netleştirilemedi.

* Aynı gün hem sabah hem de öğle saatlerinde Kevorte'deki Türk güçleri iki sabotaj eylemi yapıldı. Toplamda 8 askerin öldüğü, 2 askerin yaralandığı açıklandı, ancak yerel kaynaklara göre ölen asker sayısı 25.

* Gerillalar, 14 Nisan'da bir kez daha Lêlikan'daki askerleri yakın mesafeden orta otomatik ve ferdi silahlarla vurdu. 2 mevzi, 1 barınak imha edildi; 5 asker öldürüldü.

* Kevorte'de askerlerin Kameliye olarak kullandığı barınak 15 Nisan'da hedef alınarak tamamen imha edildi; 6 asker öldürüldü, 2 asker yaralandı. * Lêlikan'daki Türk güçleri 20 Nisan sabahı havan ve katyuşalarla vuruldu; sonuçlarına ilişkin net bilgi alınamadı.

* Tepedeki güçlere hemen öğleden önce ise bir dizi suikast eylemi düzenlendi; 2 asker öldürüldü.

KALICI OLMA GAYRETİNDE

İşgalci Türk ordusu, Bradost bölgesine yoğun askeri yığınak yaparak kendisini sınır dışında kalıcılaştırmaya çalışıyor. Bermize, Yeşime, Lêlikan ve Kolit köyleri ve çevresinde karargah ve kamplar; yine Tepe Siro, Masiro boğazı, Eli Dirêj boğazı, Kevorte ve Lêlikan tepelerinde askeri barınak ve mevziler kurdu.

Gerillalarının etkili eylemleri sonucunda alana karadan herhangi bir giriş yapamayan işgalci Türk ordusu, Bradost alanını savaş uçaklarıyla bombalayıp; yoğun obüs ve havan saldırısı altına alarak gerilla kuşatması altında olan askerlerine nefes aldırmaya ve psikolojik olarak rahatlatmaya çalıştı. Bu alanlarda kademe kademe yerleşen Türk ordusu, savaş uçakları, obüs ve havanlarla bombalayıp Bradost alanını Kürtsüzleştirerek hayalet bölgeye çevirmek istiyor. İşgalci Türk ordusu Bermize, Yeşime, Lêlikan ve Kolit köyleri ve çevresinde de halka dönük ajanlaştırma politikalarını devreye koyarak sonuç almaya çalışıyor.

TOKİ'nizi değil evimizi istiyoruz!

UNESCO Dünya Mirası olan Sur ilçesi Türk devlet güçleri tarafından yerle bir edildi. Sur halkı bugün artık evleri, toplulukları ve kültürleri için mücadele ediyor.

İki buçuk yıllık barış sürecinin çökmesi ardından Temmuz 2015'te, Türk devleti ile Kürdistan İşçi Partisi (PKK) militanları arasındaki onlarca yıllık çatışmada yeni bir aşama başladı: Devlet güçleri güneydoğudaki PKK ile bağlantılı savaşçıları ortadan kaldırmak için ev ev operasyon düzenlerken, büyük oranda kentsel olan gerilla savaşı Kürt çoğunluklu kasaba ve şehirlere uzandı.

Çatışmanın en yoğun olduğu yerler, yöresel başkent Diyarbakır'da UNESCO Dünya Mirası olan Sur ilçesinin merkezi mahalleleriydi. Binaların çoğunun hasar görmesi veya yerle bir edilmesi ile sonuçlanan üç aylık bir kuşatmayı da içeren on aylık çatışma, şiddet sonucu yerlerinden edilenleri bugün artık evleri, toplulukları ve kültürleri için mücadele etme zorunluluğu ile karşı karşıya bıraktı.

Haziran'daki seçim öncesinde oy toplama çabasıyla, Türkiye Cumhurbaşkanı Recep Tayyip Erdoğan Mart ayında Sur'u ziyaret etti ve ilçeyi, güneydoğuyu canlandırmak için ayrılan 2,3 milyar liralık bir planın parçası olarak yenilemeyi vaat etti. Canlı bir ekonomi ve yeni bir turizm patlaması sözü verdi.

Fakat Sur'un yerlileri -Mart 2016'ya dek süren çatışma sonucu yerinden edilmiş ve halen yerleşememiş çoğunluğu Kürt 24 bin kişi- bir zamanlar evlerinin olduğu yerlere dikilen yeni binaları satın alamayacaklar.

Bu durum yereldeki Kürtlerle devlet arasındaki düşmanlığı arttırdı. Yerinden edilen birçok kişi, Haziran'daki bir seçim zaferi sonrasında 2017 referandumunun sağladığı genişlemiş icra yetkileriyle 2023'e kadar iktidarda kalacak olan Erdoğan yönetiminin, kendilerinin yerinden edilmesinden kâr sağladığını ve uzun yıllardır devlet tarafından ayrımcılığa uğrayan bir azınlık olan Kürtlerin satın almaya gücünün yetmeyeceği binalar inşa ederek, demografi mühendisliği yaptığını söylüyorlar.

Sur Platformu'ndan bir arkeolog olan Nevin Soyukaya, "yeniden inşa ile toplumun mekân üzerinden şekillendirilmesi, yaşayan hafızanın silinerek yeni bir hafızanın yaratılması amaçlanıyor" dedi. Soyukaya mahallenin 2015'te, çatışmaların patlak vermesinden sadece birkaç ay önce UNESCO Dünya Mirası listesine alınmasına şahsen katkıda bulunmuş. "Bu yüzden bu yalnızca fiziksel yapıyı değil, demografik yapıyı da değiştirmeye dönük bir girişimdir."

Sur'daki konutların çoğu gecekonduydu. Devlet yetkilileri gecekonduları yüksek suç ve uyuşturucu oranlarına sahip kentsel çökme alanları olarak görüyorlar ve çağdaş standartlarda yeniden inşa etmek için yıkmak istiyorlar. Ülkenin başka yerlerinde oldu bu, ama Sur'da süreç çatışmanın hasarının da etkisiyle çok hızlı ilerliyor.

Aile evi yerle bir edilen Sur sakini bir Kürt olan Cengiz Abis, devletin verdiği tazminatın inşa edilecek evleri satın almak için çok düşük olduğunu söylüyor ve büyüdüğü bölgenin hala bir savaş alanı gibi hissettirdiğini ekliyor.

"Diyarbakır işgal edildi," diyor. "Tüm şehir polis karakollarıyla, zırhlı araçlarla dolduruldu. Etrafımıza baktığımızda anlayabildiğimiz tek şey işgal altında olduğumuz. Her yerde sivil polisler var. Sürekli takip ediliyor ve izleniyoruz."

Çevre ve Şehircilik Bakanlığı il müdürü Nurullah Bilgin, Haziran sonunda devlet medyasına Sur'daki kentsel dönüşüm projesinin iki milyar lira (420 milyon dolar) olduğunu, 340 evin inşa edildiğini ve 1500 kişiye yerleşim imkanı sunulacağını söyledi.

"Sur, bir milyon turisti ağırlama kapasitesiyle yeni bir çekim merkezi haline gelecek," diye ekledi.

TOKİ yeniden inşa sürecine dahil müteahhitlerin adlarını açıklamadı, yorum taleplerine de cevap vermedi. Bu makale için görüşülen yerel sakinler, sivil toplum örgütü çalışanları, aktivistler ve politikacılar sürecin şeffaf olmamasının, onlara büyük ihaleleri alanların muhtemelen AKP'ye yakın müteahhitler olduğunu düşündürdüğünü söylediler.

'Her şeyimiz burasıydı'

Devlet ile PKK arasında 2015'te bozulan ateşkes, on ay süren sokak çatışmalarına neden olmuş ve Uluslararası Kriz Grubu'nun verilerine göre 452'si sivil 4000 kişinin hayatına mal olmuştu.

Can kayıplarının birçoğu Sur gibi militan mahallelerde yaşandı. Cengiz Abis ve eşi Emine burada büyümüşler ve birlikte iki odalı bir ev satın almışlar.

Sur'un 120 bin kişilik çoğunluğu Kürt nüfusu çatışmalar sırasında kaçmış ama Abis ailesi mülklerini koruyabilmek için sokağa çıkma yasaklarına, çatışmaya ve su ve elektrik kesintilerine rağmen evlerinde kalmaya çalışmış. Ama Mart 2016'da evlerinden çıkarılıp ve 15 ay hapse atılmışlar. Çocukları ise çocuk esirgeme kurumuna gönderilmiş.

Sur'daki evlerinden kalan tek şey, darmadağın edilmiş oturma odalarındaki parçalanmış mobilyaların cep telefonlarındaki resimleri.

Fotoğrafları, çatışmalar sırasında PKK'ye yardım ettikleri suçlamasıyla (insan kalkanı olmakla ve gruba maddi yardım sağlamakla suçlanmışlar) eşi ile birlikte hapse atılan Emine'nin gelinliğini kurtarmaya çalışan bir arkadaşları çekmiş.

Fakat gelinliği bulamamışlar ve evin elektronik eşyaları da ortada yokmuş.

Serbest bırakılıp çocuklarına kavuştuklarında evlerine geri dönemeyeceklerini öğrenmişler. Evleri, yerleşimin çoğunun olduğu Sur'un doğu yarısını kapsayan girişe yasak bir bölgenin içinde kalmış ve devletin savaştan zarar gören yapıların insan yerleşimine uygun olmadığını ilan etmesi ardından yerle bir edilmiş.

Bir zamanlar evlerinin bulunduğu yer şimdi bir ot tarlasına dönmüş ve sokak kedileriyle dolu.

Devlet yetkilileri bölgeyi yeniden inşa ederken, Kürt yerel sakinler ise devletin verdiği tazminatın ve başka yerlerde indirimli ev önerilerinin uygun olmadığını söylüyorlar.

"Sur'daki evimizi alabilmek için yıllarca para biriktirdim ve evi kendi ellerimizle onardık," diyor Cengiz. Şu an Diyarbakır'ın yoksul mahallesi Bağlar'da kirada oturuyorlar ve birçok yerinden edilmiş Sur sakini buraya yerleşmiş. "Sahip olduğumuz her şey o evdi," diyor Emine. "Sur'dan başka bir yerde kendimizi asla evimizde hissedemeyiz ve Sur şimdi yok oldu."

Sur'un değişen yüzü

Evlerin çoğunun sağlam kaldığı Sur'un batı kısmında, Grek ve Roma dönemlerinden Bizans ve Osmanlı'ya ve günümüze dek uzanan bir kültürel merkez olarak bölgenin zengin tarihi, ayakta kalabilmiş bazı tarihi yapılarda bugün halen hissedilebiliyor. Dar sokaklar, Diyarbakır'ın kalabalık, yeni bölgelerindeki trafikten uzak, komşuların çocukları oynarken çay içtiği toplanma mekanları olarak işlev görüyor.

Fakat geçtiğimiz on yıllar içinde Sur yoksullukla da simgelenir hale gelmiş. Evler kabası yapılmış vaziyette, kanalizasyon ve ısıtması yok. İlkin 2. Dünya Savaşı'nı takip eden kırdan kente göçle yaygınlaşan Sur gibi yerlerdeki gecekondu yapımı, 1990'larda çevre köylerin zorla boşaltılması ardından büyümüş.

Devlet 2012'de mahalle için kentsel dönüşüm ilan etmiş ama 2016'da çatışmalar sona erene dek gelişme olmamış.

Kuşatma sona erince hasarlı bölgenin etrafı güvenlik barikatlarıyla çevrilmiş ve devlet yetkilileri Sur'un yaklaşık yüzde 60'ı için "acil istimlak" kararı çıkarmış. Çok geniş yerleşim alanları terk edilmiş ve birçok ev bombardıman altında çökmüş. Bu mülkler artık Çevre ve Şehircilik Bakanlığı'na ait.

Devletin, zamanın başbakanı Ahmet Davutoğlu tarafından 2015'te doğunun Toledo'suna dönüştürüleceği vaat edilen Sur'u dünya çapında bir turizm merkezi olarak görme arzusuna paralel olarak bazı dini ve tarihi binalar korunmuş.

"Bu şehirler 1990'lardan bu yana plansız şekilde büyüyor ve bu olaylar yaşanmasa bile kentsel dönüşüm şarttı," demişti o dönem.

Eylül 2016'da, o zamanki başbakan Binali Yıldırım Türkiye'nin güneydoğusu için güncellenmiş bir kentsel dönüşüm planı açıkladı. Bu plan Sur'da 7000 yeni evin inşasını da içeriyordu ancak şu an yapılmakta olan yeni evler çok pahalı: fiyatların 400-500 bin lira arasında olacağı tahmin ediliyor. Bu rakamları Emine ve Cengiz gibi Sur sakinlerinin karşılaması imkânsız.

İPEK MOBİLYA

48 Ay'a varan faizsiz taksitli satışlar başlamıştır

İngiltere Geneline ÜCRETSİZ DAĞITIM ÜCRETSİZ MONTAJ

AÇILIŞ: PAZARTESİ-CUMARTESİ SABAH 09.30 PAZAR:11.00 -KAPANIŞ: PAZARTESİ-CUMARTESİ AKŞAM 18.30 PAZAR 17.00

ANA BAYİ:174-178 Fore Street, London N18 2JB. TELEFON: 020 8807 7999

ILFORD ŞUBE: 51-53 Cranbrook Road, London IG1 4PG. TELEFON: 020 8553 3007

ZELAL
WATER TECHNOLOGY

SU ARITMA SİSTEMLERİ

Artık suyunuz daha temiz ve sağlıklı.

İNTERNET ÜZERİNDEN YAPILAN ALIŞ-VERİŞLERDE %10 İNDİRİM
www.zelalwater.co.uk
(PROMO CODE: ZW1903)

ÜCRETSİZ KURULUM
SÜRELİ KAMPANYA
Adresimizin 5mile çevresinde

MERKEZİ SU ARITMA SİSTEMİ

TERS OZMOS SU ARITMA SİSTEMİ

3 YOLLU MUSLUK

SİPARİŞLERİNİZ İÇİN WEB SİTEMİZİ ZİYARET EDEBİLİRSİNİZ

Zelal Water Ltd.
53 Elphinstone Road, Walthamstow, London E17 5EZ
T: 0333 0112 720 - M: 0793 0283 662
E: info@zelalwater.co.uk | www.zelalwater.co.uk

ZELAL
WATER TECHNOLOGY

MED-CHEM PHARMACY

73 Grand Parade, Green Lanes, Haringey, London , N4 1DU
Tel/Fax: 020 88024855 | info@med-chem.net | www.med-chem.net

7 Days a Week
09.00 - Midnight

Haftanın 7 Günü
09.00 - Geçe Yarısı

Services:

- N.H.S & Private Prescriptions
- Screening Services
- Medicines Use Review
- Emergency Hormonal Contraception
- Smoking Cessation Service
- Minor Ailments
- Blood Pressure Monitoring
- Blood Sugar Monitoring
- Vaccination
- Travel Advice

Servisler:

- N.H.S & Özel Reçete,
- Sigarayı Bırakma Servisi,
- Tansiyon Ölçümü,
- Kan Şekeri Ölçümü,
- Aşı,
- Hamilelik Testi,
- Hormonal Doğum Kontrol,
- Eve İlaç Teslimi

EXTRA CASH&CARRY

24/7

0203 937 6970
www.extracashandcarry.com
Address: Unit A, Brantwood Road
Tottenham, London,N17 0YD

Extra Quality & Extra Saving

WHOLESALE PRICES
OPEN TO PUBLIC

ARBEL COARSE BULGUR
1X5 KG
SALE
£3.99

DURU BALDO RICE
1X5 KG
SALE
£7.49

ANTICO FRANTOIO OLIVE OIL
1X5 LT
SALE
£16.99

YAYLA PASTRY LEAVES
1X360 GR
SALE
£1.29

EFEPASA KANGAL SUCUK OR PARMAK
1X1000 G
SALE
£7.99

SPECIAL OFFERS

FIL005
FILIPPO BERIO EXTRA VIRGIN OLIVE OIL
1X750 ML
£4.99

KTC001
KTC COOKING OIL
1X20 LT
£14.99

AKA001
AKASH BASMATI RICE
1X2 KG
£2.99

KTC052
KTC CHOPPED TOMATOES
12X400 G
£2.99

HEL007
HELLMANN'S MAYONNAISE
1X430 ML
£2.79

SAX003
SAXA SALT TABLE DRUM
1X750 G
85P

MC007
MCCAIN CHIPS 3/8
4X2.5 KG
£8.99

DATE07
IRANIAN FRESH DATE
1X100 GR
£1.25

MED005
FINEST MEDJOUL DATES
1X5 KG
£23.99

YESIM09
YESIM GREEN OLIVES JAR
1X900 G
£3.99

GRA059
GRANELLI'S ICE CREAM
1X4 LT
£1.99

KER010
KERRYMAID BURGER CHEESE SLICES
1X112
£4.99

PIN015
PINAR MINERAL WATER
6X1.5 LT
+VAT
£1.19

PGT010
PG TIPS TEA 80S
1X232 G
£2.99

NUT002
NUTELLA CHOCOLATE SPREAD
1X750 G
£3.99

KEL002
KELLOGG'S COCO POPS
1X510 G
£2.99

FER007
FERRERO ROCHER CHOCOLATES
1X300 G
+VAT
£4.99

ARB014
ARBEL CHICKPEAS
1X1 KG
£2.99

EAS035
EASY WASHING UP LIQUID TYPS
1X550 ML
+VAT
59P

ARI014
ARIEL WASHING POWDER 130 WASH
1X8.45 KG
+VAT
£13.99

PAM006
PAMPERS DRY BABY PANTS TYPES
4X23 PCS
£4.59

THO001
THOMAS CAT LITTER
1X16 LT
+VAT
£6.49

PED001
PEDIGREE WET DOG FOOD
12X400 G
+VAT
£6.99

FRE001
FREEDOM WHITE TOILET ROLLS
10X4
+VAT
£6.49

ALL PRICES ARE SUBJECT TO AVAILABILITY. WE RESERVE THE RIGHTTO AMEND THESE PRICESAND PACK SIZES AT ANY TIME.

Eylül 2018 eğitim yılı için erken kayıtlara %15 indirim
İLKOKUL
ORTAOKUL
LİSE (GCSE - A LEVEL)
Akademik destek ve sınavlara hazırlık
MATHS
ENGLISH
SCIENCE &
COMPUTER SCIENCE
Kayıtlar ve sorularınız için
07961 105 555
Birkan
Pascal School
STEM Specialised Tuition Centre
Öğretmenlerimizin tamamı İngiltere'de öğretmenlik ve DBS sertifikasına sahiptir
SchoolPascal
PascalSchool
020 8123 5211
www.pascal.school
Wedge House,
White Hart Lane N17 8HJ
Tilkililer Derneği yeni binası

PURVEYORS OF QUALITY & VEGETABLES

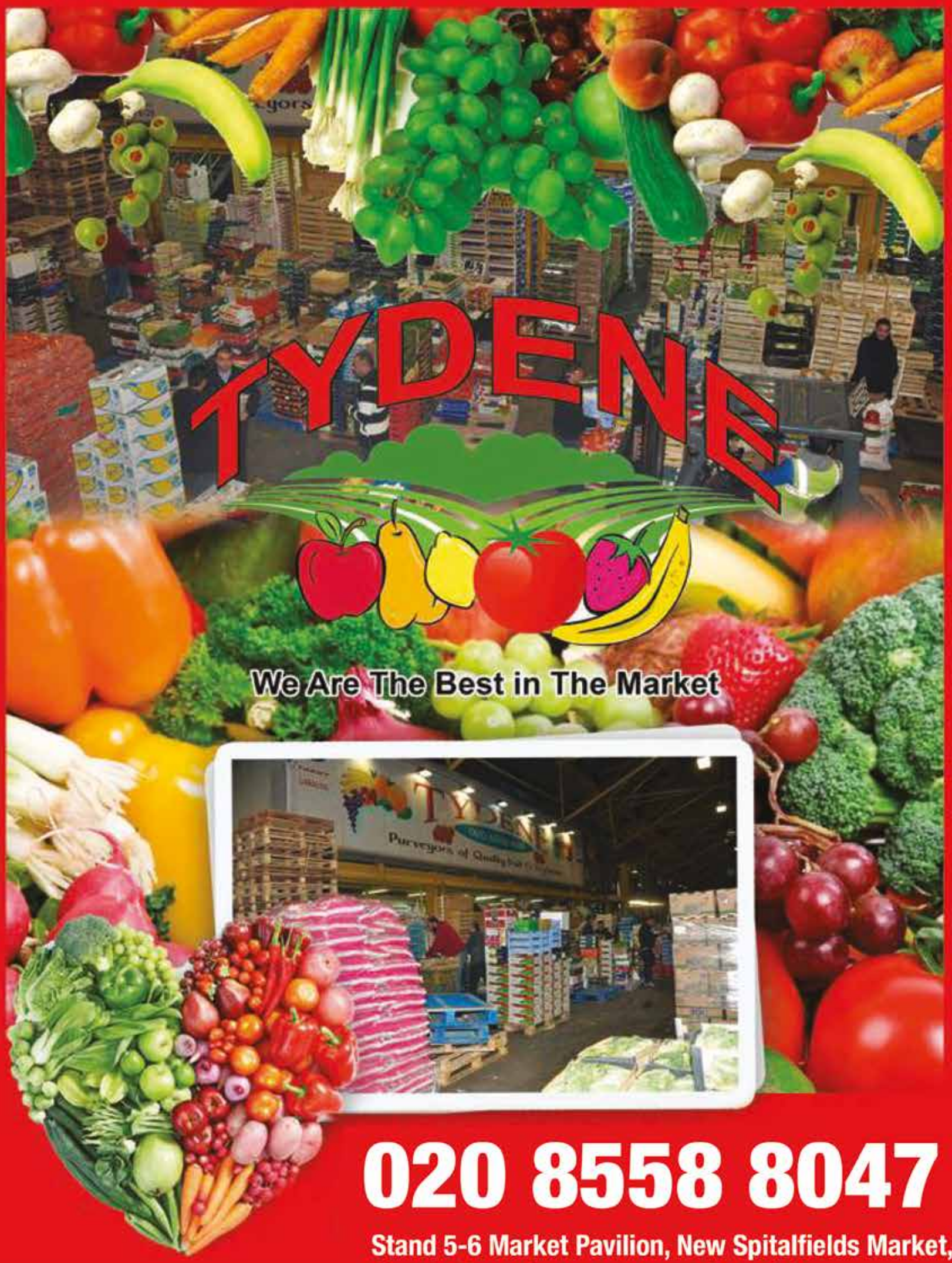

020 8558 8047

**Stand 5-6 Market Pavilion, New Spitalfields Market,
Sherrin Road, Leyton, London E10 5SG**

bright minds education centre

raising potential raising aspirations

- İlk yılında büyük başarılara imza atan Bright Minds şimdi ikinci şubesi ile hizmetinizde.
- Londra'nın her tarafından rahatça ulaşabileceğiniz Hackney ve Haringey'de iki şube.
- Bizi dostlarınıza tavsiye edin, kurs fiyatınıza ekstra indirim yapalım.
- Okul ortamında yetkin öğretmenler yönetiminde eğitim.
- Yeni müfredat ve yeni sınav sistemine en iyi şekilde hazırlık.
- GCSE ve SATs sınavlarında büyük başarılar.

SCAN ME

Bright Minds bünyesinde verilen kurslar

Ortaokul Temel Eğitim
(Key stage 4: 10&11 Sınıf)
GCSE Matematik, İngilizce & Fen ve Diğer Dersler

İlkokul Temel Eğitim
(Key stage 2: 3-6 Sınıf)
Matematik & İngilizce
SAT's hazırlık

Ortaokul Temel Eğitim
(Key stage 3: 7-9 Sınıf)
Matematik,
İngilizce & Fen

İlkokul Temel Eğitim,
(Key Stage 1: 1&2 Sınıf)
Matematik
& İngilizce

Lise
(Sixth Form/College)
AS Level
A Level
(Bütün Dersler)

"İngiltere'de eğitim sisteminde büyük başarılara imza atmış Oktay Şahbaz ve Güneş Demir Yönetiminde'

**Bright Minds'da hedefimiz,
öğrencilerimizin eğitim sürecinde öğrendiklerini
akademik ve sosyal alanda başarıya ulaşmalarını sağlamaktır.**

Hackney Şubesi:
The Urswick School
Paragon Road, London E9 6NR

Haringey Şubesi:
Park View School
West Green Road, London N15 3QR

07516 873 596 (Oktay Şahbaz) - 07516 856 342 (Güneş Demir)

Bright Minds Tuition Centre | info@bminds.co.uk | www.bminds.co.uk

İranlı kadınların direnişi pes ettirdi

İran Başsavcısı, kadınların "İslami olmayan" giyimleriyle mücadelede alınan polisiye ve hukuki önlemlerin işe yaramadığını itiraf ederek "Zor kullanmak sonuç vermiyor" dedi.

İran Başsavcısı Muhammed Cafer Montazeri, kadınların "İslami olmayan" kıyafetlerine karşı mücadelenin başarısızlıkla sonuçlandığını söyledi. Başsavcı, kadınlara yönelik polisiye önlemlerin de hukuki adımların da sonuç vermediğini ve ülkenin uluslararası imajını zedelemenin dışında hiçbir işe yaramadığını belirtti.

İran resmi haber ajansı Irna'ya konuşan Montazeri, ülkedeki birçok kadının dine de İslami kıyafet normlarına da inanmadığı kanısında olduğunu söyledi. Kendisi de bir dinci olan İran Başsavcısı, "Her halükarda zor kullanmak işe yaramadığı gibi bizi bir yere de götürmüyor" tespitinde bulundu.

Kadınlar uzun yıllardır örtünmeye zorlanıyor

İran'da 9 yaşından itibaren tüm kadınlar, kamusal alanda saçlarını örtmek için başörtüsü takmak ve vücut hatlarını gizlemek için de uzun bir manto giymek zorunda. Bu kurallara uymayan ve "günahkâr" olarak görülen kişiler, 'ahlak polisi' tarafından tutuklanabiliyor, bazı durumlarda haklarında cezai işlem uygulanabiliyor ve suçlu bulundukları takdirde yüksek para cezasına çarptırılabiliyor.

Yeni yasak da işe yaramadı

"İslami giyim"e dair yasalar ve cezai yaptırımlar yaklaşık 40 yıldır yürürlükte olmasına rağmen, başörtülerinin giderek daha gevşek bağlandığı, mantoların giderek kısaldığı ve daraldığı gözlemleniyor. Geçen hafta alınan bir önlemle, önü açık ve düğmesiz mantoların satışı yasaklanarak, yasağa uymayan satıcılara bir yıl çalışma yasağı getirileceği açıklanmıştı. Ancak "İslami olmayan" mantoların satışının devam ettiği ve birçok kadının sokakta bu mantolarla dolaştığı gözlemleniyor. Fotograf: AFP

SATILIK OFF LICENCE

BRIGHTON, SOUTHWİCK'TE
DENİZ KENARINDA, ANA CADDE ÜZERİNDE.
POTANSİYELİ YÜKSEK
OFF LICENCE - CONVENIENCE STORE
150 METREKARELİK BÜYÜK DÜKKANIMIZ
YENİ DEKORE EDİLDİ.
4 ARABALIK PARK, BÜYÜK STORAGE, OFFICE.

TAKING: 8.000-9.500
RENT: 16.000
NO RATES
FİYAT: 90.000

CİDDİ ALICILARLA PAZARLIK YAPILIR
İRTİBAT:
REZAN 07838 666 044

İnternette güvende kalmanın 14 yolu

1. Şifrenizi Birden Fazla Kullanmayın

Birçoğumuz çok kolay şifreler kullanarak güvenliğimizi tehlikeye atmanın yanı sıra, aynı şifreyi birçok hesabımızda kullanarak da aynı hatayı tekrar yapıyoruz. Herhangi bir durumda, kayıtlı olduğunuz bir siteden bilgilerin çalınması durumunda aynı şifreyi kullandığınız diğer sistemlerde riske gitmiş olacaktır.

2. E-mail adresiniz hackerlar tarafından ele geçirildi mi?

E-mail adresiniz ve geri kalan bilgilerinizi kullandığınız herhangi bir sitenin korsanlar tarafından saldırıya uğranıp uğranmadığını ve hatta sizin bilgilerinizin çalınıp çalınmadığını bulmanız mümkün. Bunu yapmak için tek yapmanız gereken www.haveibeenpwned.com adresine gidip, e-mail adresinizi yazmak.

3. Güncel kalın

Sisteminizin güncel olduğuna emin olun. Buna Windows güncellemeleri ve cep telefonunuzdaki programlar da dahil. Virüs programınızın, otomatik güncelleme özelliğinin açık olduğundan emin olun.

4. Program indirmeden önce kontrol edin

Bilgisayarınıza ya da telefonunuza bir program indirmeden önce biraz araştırma yapın. Google'a ya da kullanan diğer arkadaşlarınıza programı sorun ve programda bir güvenlik açığı olup olmadığını öğrenin.

5. Virüs programı kullanın

Özellikle bilgisayarınızda bir virüs programı mutlaka kullanın. AVG, Sophos ya da Windows Security Essentials gibi bedava virüs programlarını yada ödemeli programları kullanabilirsiniz.

6. Özeliniz olsun

Kullandığınız sosyal medya hesaplarınızın, gizlilik ayarlarını mutlaka kontrol edin. Bu ayarlarda gizliliğinizi olabildiğince yukarıda tutmaya çalışın. Özellikle kişisel bilgilerinizin olabildiğince gizli olmamasına önem gösterin.

7. Asma kilide dikkat edin

İnternetten alışveriş yaptığınızda, özellikle ödeme yapacağınız sayfanın güvenlikli olup kart bilgilerinizin şifrelenerek, banka sistemine gönderilmesi gerekiyor. Bu tür sitelerde ya da sitelerin ödeme sayfalarında adres çubuğu olarak bilinen yerin en solunda, bir adet kilitlenmiş asma kilit işareti bulunması gerekiyor. Bazı sitelerde bu kilidin rengi yeşil ya da adres çubuğu komple yeşil olabiliyor. Bunun böyle olmasına mutlaka dikkat edin. Böyle olmadığı durumda kart bilgilerinizi kesinlikle siteye yazmayın.

8. Bağlandığınız kablosuz ağa dikkat edin

Gittiğimiz yerlerde kablosuz bağlantı şifresini sormaya alışkınız. Hatta eğer kablosuz ağın şifresi yoksa sorgusuz sualsiz bağlantı kurmaya da alışkınız. Fakat bu durum bizi riske atıyor. Eğer bağlandığınız ağın sahibini tanıyorsanız sorun yok, fakat tanımıyorsanız ve şifresi de yoksa bu bir tuzak olabilir. Bu bağlantıyı sağladıktan sonra bilgisayarınızda yazdığınız her bir bilgi, birileri tarafından görülebilir.

9. Halka açık yerlerdeki şarj istasyonlarına dikkat

Gittiğiniz alışveriş merkezlerinde ya da restoranlarda, ödemeli ya da bedava olarak kurulmuş cep telefonu şarj istasyonları; aslında telefonunuzu şarj ederken aynı zamanda telefonunuzun içindeki bilgileri alıyor olabilir.

10. Kriptolanmış mesaj programları kullanın

Whatsapp'ın yeni başladığı, iMessage'ın uzunca bir süredir sürdürdüğü verileri kriptolayarak mesaj gönderme konusunda, güvenliği üst düzeye çıkaran sistemler kullanın.

11. Şüpheli e-mail ve mesajlardan kaçının

Size şüpheli görünen e-mailleri kesinlikle açmayın. Açsanız dahi, eklenmiş dosyaları bilgisayarınıza indirip çalıştırmayın. Bazı e-maillerde size para gönderileceği, bir yerden miras kaldığı ya da yardım amacı ile parayı sizin hesabınızda tutmak istedikleri gibi bilgiler olabilir. Bunların hepsi kişisel bilgilerinizi çalmak amacıyla ayarlanmış dolandırıcılıklardır.

12. Web site adreslerini yeniden yazın

Aradığınız, ziyaret ettiğiniz ya da size e-mail ile gönderilen internet sitesi adreslerine direkt olarak tıklamak yerine oradaki adresi adres çubuğuna yeniden yazma tekniğini kullanın. Mümkünse bunu alışkanlık haline getirin.

13. Çıkış yapmayı unutmayın

Şifrenizi girdiğiniz bütün sitelerden, çıkış butonlarını tıklayarak çıktıktan sonra bilgisayarınızı kapatın. Modern tarayıcılar bilgisayarınızı kapatmanız durumunda, sizleri giriş yapmış olduğunuz sitelerden otomatik olarak çıkarıyor olsa da, 'çerez' adını verdiğimiz yöntemle bu durum engellenebiliyor. Sadece 5 saniyenizi alacak bir iş için güvenliğinizi tehlikeye atmayın.

14. Hislerinizi kullanın

Yaptığınız her işlemde dikkatinizi çeken, size ters ya da garip gelen veya olması gerektiğinden fazla iyi olan bir şeyler seziyorsanız, o sistemi kullanmaktan kaçının.

Atılmak üzere olan yemekleri sipariş edebilirsiniz

Avrupa'nın en büyük dışarıdan sipariş edilen yemekler marketine sahip Britanya'da, geçtiğimiz günlerde ortaya çıkan bir cep telefonu programı (App) dikkatleri üzerine çekmeyi başardı.

Too Good To Go ismi verilen App, restoranların gün sonunda atılmak üzere olan yemeklerini yarı fiyatından daha aşağı fiyatlara satmasını sağlıyor. Bu yolla; restoranlar yemek atmaktan kurtulurken, insanlar pahalı porsiyon yemekleri çok daha ucuza yiyebiliyor. Öte yandan, doğaya atılan atık madde oranını da düşürmeyi hedefliyorlar. Birkaç küçük şehirde test edilen App, yakın zamanda Londra'da hayata geçecek.

Savara Firingiyan (Domatesli Bulgur Pilavı)

Fadime Tiskaya

Bu hafta çok mütevazi ama pek çoğumuz için gönüllerde ki yeri tartışılmaz olan lezzetlerden domatesli bulgur pilavi tarifi ile beraberiz.

Buğdayın Kürdistan topraklarındaki keşfi ile başlayan önemli yolculuk, bulgur ve un gibi buğday ürünlerinin üretimini yaşamın önemi bir parçası haline getirmiştir. Bulgur yapımı Kürdistan'da özellikle geçmiş zamanlarda tam anlamiyla bir yaşam tarzı idi. Buğdayın ekiminden hasatına, saplarından ayrıştırılmasından kaynatılmasına, kurtulmasına, öğütülmesinden saklanmasına her aşaması fevkalade emek isteyen, ince detay içeren, hayatın akışının hemen en önemli parçası olan bir gelenekti. Bunu düşündüğümüzde bulgurun Kürtlerin hayatındaki anlamını ve müthiş önemini daha iyi anlayabiliriz.

Bulgur yapımının insan gücü ile yapıldığı dönemlerini bilenler yada görenlerin bu bahsettiğim aşamaları unutmalarının mümkün olduğunu düşünmüyorum. Benim hafızamda kalanlar ise saplarından ayrılması, kaynatılması ve öğütülmesi aşamaları idi. At yada eşek gibi bir hayvana bağlanan Kam yada gam (döğen) denilen, altına keskin çakıllar yerleştirilmiş yassı, kapı büyüklüğündeki tahta, düz bir zemine yerleştirilmiş buğday saplarının üzerinde daire şeklinde gezdirilerek taneleri saplarından ayrıştırılırdı. Çocukken kendi etrafında hızla dönen kamın üzerinde oturmak sabırsızlıkla beklediğim en heyecanlı oyunlardan biri idi. Her seferinde sadece bir çocuk oturabildiği için kuzenler ve kardeşimle beklemesi çok zor bir sıraya girmek zorundaydık. O kadar hızlı dönerdi ki kam sıkı tutunmadıysanız küçük bedeniniz üzerinden fırlayabilirdi. Bu da "oyuna" dahada heyecan katan bir durumdu. Kamın üzerindeyken içime çektiğim saman kokusu ise asla unutamayacağım, benzerini bulamayacağım bir kokuydu diyebilirim. Güneş'te kurumuş taptaze altın rengi saplar parçalanırken havada uçuşurken havaya muhteşem bir koku saçıyorlardı. Günün sonunda her tarafım saman kaplamış toz içinde saçlarım ve elbiselerimle başı dönmüş şekilde eve dönmek acayip güzel bir duyguydu.

Çocukken yapılan bu işlemler çoğu kez sadece heyecan veren oyunlar gibi geldiğinden onlara doğal olarak gereken takdiri verdiğim söylememez. Ama zamanla bulgurun sadece bir tahıldan ibaret olmadığını anlamaya başlamamın, bulgurla yaptığım yemeklere bakışımı çok değiştirdiğini, özellikle de son yıllarda inanılmaz bir saygı duymaya başladığımı söyleyebilirim.

Kürt insanının bulgur gibi "mütevazi" bir malzemeyi inanılmaz lezzetli yemeklere dönüştürebilmeleri, popülerliğini korumusana ve yerini başka bir yiyeceğe kaptırmamasına yardımcı olmuştur. Bulgurun pişirilen diğer malzemelerin tadını ve özünü içine çekebilme ve bambaşaka bir lezzete çevirebilme özelliğinden dolayı ne ile pişirilirse pişirilsin ortaya çıkan sonuç hem çok farklı oluyor ve her defasında inanılmaz bir lezzet tadıyorsunuz. Pişirmesi kolay, lezzeti harika ve yerken insana inanılmaz bir rahatlık ve huzur veren bir yemek bulgur. İngilizlerin deyimiyle tam anlamıyla comfort food dedikleri şey yani. Bütün bunlardan dolayı bulgur bana göre mutfakların baş tacı olmasını tümüyle hak etmiştir.

Bulgurdan yapılan yemekleri saymaya yeltenmeyeceğim bile. Fakat ileriki zamanlarda köşemiz de pek çoğunu görebileceğinizi söylemek isterim. Burdaki tarifte taze kekik ve domates bulgurla özdeşleşip eşsiz bir lezzet sunuyor. Taze domateslerin sezonu tam geçmeden bu basit ama lezzetli pilavı deneyin derim.

Haftaya yeni bir lezzette buluşmak dileği ile yorumlarınızı bekliyorum.

Savara Firingiyan (Domatesli Bulgur Pilavı)
(2 kişilik)

Malzemeler:

500 gr. taze büyük domates
(kabukları soyulmuş & ince doğranmış veya püre haline getirilmiş.)
85 gr. Tereyağı
1 büyük ince doğranmış kuru soğan
1 tane ince doğranmış tatlı kırmızı biber.
6 dal taze kekik (yada 1 tatlı kaşığı kuru kekik)
1-2 kırmızı acı biber
4 dal ince doğranmış taze soğan
Tuz & karabiber
250 gr. (Bir bardak) bulgur
250 gr. (Bir bardak) kaynamış su
En son;
40 gr. Tereyağı -buzdolabından çıkmış, küp şeklinde doğranmış.
Bir avuç ince doğranmış taze maydanoz

Servise alırken;

İnce doğranmış taze soğan, maydanoz ve kiraz domates

1. Domatesleri soymak için bıçakla bir kaç tane çizik atıp kaynamış suyun içinde 1 kaç dakika kadar bekletin. Ince doğrayın, rendeleyin yada blenderda püre haline getirin bir kenara alın.

2. Genişçe sağlam tabanlı bir tencerede terayağını eritin. Soğanları ekleyip düşük ateşte 5 dakika kadar yumuşayıncaya kadar kızartın, ardından kırmızı biberi, kekik i, acı biberi, taze soğanı ekleyin ve bir kaç dakika kadar daha kızartmaya devam edin. Tuz ve karabiberi ekleyin.

3. Hazırlamış olduğunuz domatesleri ekleyip kaynama notasına getirin ve kısık ateşte kapağı açık şekilde 20 dakika kadar, domateslerin miktarı hemen hemen yarıya inene kadar pişirmeye devam edin. Bu aşama domateslerin lezzetinin yoğunluğu ve dolayısıyla yemeğin lezzeti açısından önemli o yüzden aceleye getirmeyin.

4. Bulguru ekleyip domatesler bulgurun her yanını iyice kaplayana kadar karıştırın ve ardında kaynamış suyu ekleyin. Kapağı kapatıp çok kısık ateşte bulgur bütün suyu çekene ve iyice yumuşayana kadar 5 - 7 dakika kadar pişirin.

5. Tencereyi ateşten alın 40 gr. tereyağını ve maydanozu ekleyip tahta bir kaşıkla hızlı bir şekilde tereyağı tamamen eriyene kadar karıştırın. Tuz ve karabiberini kontrol edip kapağı kapalı şeklide 5 dakika kadar dinlendirin.

Servise alırken üzerine kiraz domatesleri, taze soğanları ve maydanozu serpiştirin ve servise alın.

Afiyet olsun!

Oktay Şahbaz
Eğitimci
oktyshbz@gmail.com

Yaz tatilinde ne yapmalı?

Ve bir okul döneminin daha sonuna geldik. Bazılarımız okulların bitmesiyle soluğu Türkiye'de alırken bazılarımız ise gerek maddi koşullar gereksede memleketteki siyasal durumdan dolayı İngiltere'de kalmayı tercih ediyoruz. Peki ama bu kos koca 6 haftalık tatilde çocuklarımız ile neler yapabiliriz? Bu soru aslında hepimizin kendimize sorduğu bir sorudur. Bazılarımızın buna cevabı kolay olabilir, mesele başka bir yere tatile gidecem demek gibi. Bazılarımızın ise bu soruya 'tüm yaz evde olacaz' demekten başka verecek çok fazla bir cevabı yoktur . Bugünkü bu yazımda sizlere yazın çocuklarınız ile yapacağınız bazı etkinlikler hakkında bilgi vermeye çalışacağım. Bunu yaparken ilk olarak Londra ve çevresinde ziyaret edebileceğiniz müzeler hakkında sizlere bilgi vereceğim. Umarım her zamanki gibi yardımcı olur.

Tatillerde en kolay ve en masrafsız zaman geçirmenin yolu müze ziyaretidir. Londra ve çevresi bu konuda bir çok olanağı ailelere ve çocuklara sunuyor. Tabiiki buradan size Londra'daki tüm müzeler hakkında bilgi verme şansım çok zor. Bunun için seçdiğim bir kaç müze hakkında bilgi verip sizin ve çocuğunuz istek ve arzularına hitap edecek seçimler yapmanızı sizden rica edecem. Londra'da yaşamanın en güzel yanlarından bir tanesi bu konuda bir zenginliğe sahip olduğumuz gerçeği. Tarihten Bilime, Ulaşımdan Bilgisayar dünyasında kadar bir çok konuda müzelerin ve aktivitelerin olduğu bu şehirde çocuklarımız ile yapacağımız bir etkinlik her zaman vardır, yeterki bu konuda bir araştırma içinde olalım.

Bu anlamda ziyaret edilecek ve benimde en çok sevdiğimin müzelerin başında Science Museum yane Bilim Müzesi geliyor. Bilim Müzesi South Kensington Bölgesinde Exhibition Road'da bulunuyor. 1857'de bulunan bu müze yıl boyunca 3.3 milyon ziyaretçiyi kabul ediyor. Kamu tarafından finanse edilen diğer müzeler gibi Bilim Muzeside ücretsiz fakat müze içinde bazı bölümler ve gösteriler için ücret talep ediliyor. Teknoloji den Tarıma, Kimya'dan Tarihe bir çok konuda bulimsel gelişmeleri öğrenip çok değerli bilgilere sahip olabilirsiniz. Çocuklar için yapılan interaktif oyunlar ve etkinlikler sayesinde buraya ziyaret eden herkese zevk alıp bilim konusunda bilgi sahibi olabilir. Bu müze hakkında daha fazla bilgi almak için www.sciencemuseum.org.uk internet adresini ziyaret edebilirsiniz.

Size önereceğim ikinci müze ise benim öğrencilerim ile ziyaret etmekten büyük memnuniyet duyduğumu The National Museum of Computing yane Ulusal Bilgiyar Bilimler Müzesi. Londra'ya yarım saat uzaklıkta olan Milton Keynes şehrinde bulunan bu müze Bletchley Park bölgesinde yer alıyor. Müze bünyesinde dünyadaki ilk bilgisayar olmak üzere bu konuda 1940, 50, 60 ve günümüze kadar olan tüm bilgisayar teknolojisine ev sahipliği yapıyor. Bu müze Bilgisayar dünyasındaki tarihsel ve günümüz teknolojisini bir araya getirip çocukların öğrenceği, etkileneceği ve zevk alacağı bir ortam sunuyor. Yeni ve eski bilgisayar sistemleri görmenin yanında aynı zamanda bunları kullanarak program yazma, onları çalıştırma ve işlem yapmalarını görmek bir çok çocuk için etkili olacaktır. Müze ayrıca yaptığı festivaller, özel programlar ve konuşmacılar ile eski ve yeni bilgisayar teknolojilerini herkesin öğrenmesi için etkinlikler düzenliyor. Bu müze hakkında daha fazla bilgi almak için www.tnmoc.org internet adresini ziyaret edebilirsiniz.

Bu iki müze ziyaret edebileceğiniz yerlerden sadece ikisi, diğer ziyaret edilebilinecek yerler konusunda aşağıdaki internet adresinden bilgi alabilirsiniz:

http://www.dayoutwiththekids.co.uk/things-to-do-family/london/museums-and-galleries

İyi gezmeler ve iyi öğrenmeler...

ELINAROSA
Selda KAYAN
Graphic Desingner
Tel : 07940352012
Email : info@elinarosa.co.uk
Web : www.elinarosa.co.uk

Zehra Ayse
YILDIRIM
designer
ZAY DESIGN
zehrayildirim@zaydesign.net
07465973614

C.O.K Gardening Services
Horticultural Services
Landscaping Services
Gardening Services
Training and Consulting
Cemal Özgür Koray
07397008997 - ozgurkoray83@gmail.com

Red Nose CLOWN
Hatun USTA
Professional Clown Services
For Wedding, Birthday parties and all other special parties
Feel Free Contact:
34 Bexley Gardens, London, N9 9BX
0744 818 5815
www.rednoseclown.co.uk

GILGIL
Bookkeeping Services
478 Green Lanes Palmers Green
Enfield, London
07491258829

ARE YOUR BOOKS GETTING OUT OF CONTROL!
NEED AN INTERVENTION?
Call us for BOOKKEEPING services.
1 Account payable
2 Bank reconciliations
3 Cheque preparation
4 Expense reports
5 Payroll
6 Financial statements

SMYRNA BOOKKEEPING SERVICES
gsm: 07902 79 5524

Bookkeeping Servisi
Guler CICEK
44 Prescott Road
Waltham Cross, EN8 0PG
07459646883
g.cicek38@hotmail.com

KEBENC BOOKKEEPING
Şehriban Kebenc
Bookkeeping
0745 9115606
kebencsehriban@hotmail.com

Kartal Food
Sakine Kartal'dan sağlıklı ev yemekleri
Evlere ve işyerlerine servis yapılır.
İletişim:
07926 751328 - 079 61 97 3631
www.kartalfood.co.uk
order@kartalfood.co.uk

Mutfak Elemanı Aranıyor
Stoke Newington bölgesinde bulunan Babel Café Restaurant'ın mutfak bölümünde çalışacak yardımcı personel alınacaktır.
İletişim: 0207 686 8184

EDU-NEST
Education, Research and Translation Service
15 yıllık eğitim tecrübesiyle
Türkçe dersi verilir.
İrtibat: 07413815884

Kiralık Ofisler
North Middlesex hastanesinin alt sokağında, N18 bölgesinde, industrial estate içerisinde yeni yapılmış ofisler
1 ad. 28 m^2 / 2 ad. 22m^2 ofis
İletişim: 07939534519

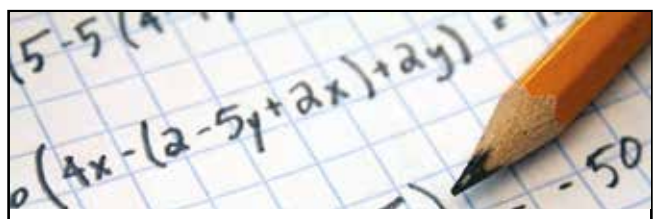
GCSE & All levels
Matematik dersi verilir
Mobile: 07939201953

Dilek Translation
Turkish · English · French
offering a professional translation & interpreting service
Çeviri · Traduction · Translation · Çev
for more information please contact:
e. dilek@dilektranslation.co.uk
m. 07506 837494
www.dilektranslation.co.uk

DIY CENTER

FAYANS, LAMİNAT,PARKE, MUTFAK & BANYO

GENİŞ ALAN ÜZERİNE KURULAN
SHOWROOMUMUZLA
MÜŞTERİLERİMİZİN HİZMETİNDEYİZ.

BİZİMLE
ÇALIŞMAK
KAZANDIRIR

0208 803 9153

4 Princes Road, Edmonton,
London, N18 3PR
Web: www.diy-center.co.uk
E-mail: tas@diy-center.co.uk

SATILIK
FISH & CHIPS

Yeni açılan shop sağlık sorunları yüzünden satılıktır.

Taking: £4,000
Rent: £9,300
Rates: YOK
Açılış Kapanış Hergün 4pm'den 11pm'e kadar
Delivery Vardır
Fiyat: £60.000

Tel: 07888 657 363

GELECEĞİNİ KENDİN YARAT
ÜCRETSİZ DİKİŞ KURSUMUZ BAŞLIYOR

Yaklaşık bir yıldır deneyimli öğretmenimizin eşliğinde başarıyla devam ettirdiğimiz dikiş kursumuzu Hackney bölgesinde yaşayan kadınlarımız için devam ettiriyoruz. 17 hafta boyunca haftada iki gün sürecek olan kursumuz dikiş deneyimi olan ya da olmayan tüm kadınlarımızın katılımına açıktır. Amacımız hep birlikte öğrenerek yeteneğimizi geliştirmek ve geleceğimizde kendimize hem kişisel hem de ekonomik olarak katkı sağlayacak fırsatlar elde etmektir.

Kurs kapsamında farklı dikiş çeşitleri, kalıp kesmek, kalıptan giysi dikimi ve dikilen giysi için gerekli ek işlemler (ilik açmak, cep kesimi, yaka yapılışı), giysiler üzerinden istenilen tamirat işlemleri öğretilecektir.

Roj Kadın Vakfı

KURS DETAYLARI
Chocolate Factory, The Chocolate Factory, Clarendon Road, London N22 6XJ
(Wood Green Alışveriş Merkezi'ne yürüme mesafesinde)
Yemek ve yol ücreti karşılanacaktır.
Günlük katılımcılara £10 pound gönüllü ücreti ödenecektir.

Başlama Tarihi: 11 Haziran 2018 | Kurs Günleri: Pazartesi ve Salı saat 10.30 - 14.30 arası
(Okul tatili dolayısı ile Ağustos ayında kursa ara verilecektir.)
İletişim: 020 3302 9879 | rojwomen@gmail.com

YPJ li Til Temirê tabûreke nû vedike

Bi zêdebûna hejmara şervanên jin re YPJ amadekariyê dike ku li Til Temirê tabûreke nû ya jinan vedike. Fermandara YPJ'ê Zagros Egîd diyar kir ku YPJ nasnameya jinên azad e!

Yekîneyên Parastina Jinê (YPJ) amadekariyê dike ku tabûreke nû bi anvê Şehîd Gulan Gulo veke. Ji fermandarên YPJ'ê Zagros Egîd li ser vekirina tabûrê axivî.

Zagros Egîd armanca vekirina tabûra YPJ'ê ya nû wiha anî ziman: "Armanca me ew e; ku em bikaribin rêxistinbûnekê xurt ya şervanên jin ava bikin. Hêz, bawerî û sekneke bi bandor di nav jinên leşker de karibin xurt bikin. Da ku jin êdî xwe bi xwe bi rêve bibin, biryar û armancên xwe bi îradeya xwe pêk bînin. Em ê kesayetên mîna Avesta Xabûr, Arîn Mîrkan, Bêrîtan û Zîlanan biafirînin."

'YPJ NASNAMEYA JINÊN AZAD E'

Fermandara YPJ'ê bi dewamî got, "YPJ'ê bi berxwedan, lehengî, têkoşîn û sekna xwe ya bi bandor li Rojavayê Kurdistanê, li tevahî cîhanê deng veda. Bi şerê xwe yê li dijî çeteyên DAÎŞ'ê asta lehengî û wêrekiya xwe derxist holê. YPJ'ê li Rojavayê Kurdistanê xwe di astekê herî jor de bi rêxistin kir û ji jinên Rojhilata Navîn re jî bû hêvî. YPJ'ê nasnameya jinên azad e ên wekî Arîn Mîrkan û Avesta Xabûr e."

'RUHÊ SERKETINÊ Û HÊRSA TOLHILDANÊ JI ŞEHÎDAN TÊ GIRTIN'

Zagros Egîd ruhê ku heta niha YPJ'ê têkoşîna xwe pê mezin kir û hêrsa wan a ku li hemberê dijmin şer dikin wiha anî ziman: "Ruhê serketinê em ê ji Rêber Abdulah Ocalan bigirin. Di heman demê de ji hevreyên şehîd ku heya dilopa dawî ya xwîna xwe şer kirin û gihiştin şehadetê digirin. Ruhê serketinê û hêrsa tolhildanê di dilê me de ava dibe."

Zagros Egîd girîngiya perwerdeyê ji bo hêzeke jinê wiha diyar kir: "Divê jin bikaribe dîroka xwe baş bixwîne ku bikaribe paşeroja xwe jî ava bike. Ev yek jî bi perwerdeyê dibe. Her çiqasî ku jinên ciwan werin perwerdekirin, wê hêzeke leşkerî jî ewqasî jî rastiya gelê xwe fêhm bike û rêyên parastina destketiyan biafirînin. YPJ ji bo karibe bibe xwedî sekneke bi bandor pêwîstiya xwe bi perwerdeyê heye."

'AZADÎ BÊ WELAT Û BÊ NASNAME NABE'

Fermandara YPJ'ê li ser asta azadiya jinê got, "Azadî nayê dayîn, lê tê hîskirin. Di civakê de azadî şaş hatiye fêhm kirin û pênaseya azadiya rast ew e; ku jin xwe ji koletiyê rizgar bike, ji bo azadiya jinên civakê têbikoşin. Eger ez bê welat bim, bê nasname û ziman bim ez ne azad im."

'YPJ JI JINÊN KU HATINE KOLEKIRIN JINÊN AZAD DIAFIRÎNE'

Zagros Egîd di dawiya axaftina xwe de bang kir: "Divê em hemû jin berê xwe bidin tabûra şehîd Gulan Gulo da ku bikaribin xwe nas bikin. Wateya azadiyê fêhm bikin û bikaribin bibin xwedî sekneke bi bandor di nava civakê de. Jinên Kurd, Ereb û Suryan ferq nake ya girîng ew e ku jin bibin xwedî rol di civakeke azad û polîtîk de."

Jinên Êzidî ji bo 3'ê Tebaxê banga çalakiyan kirin

Sîwana Meclîsên Jinên Êzîdî diyar kir ku azadiya jinên li Şengalê tê wateya azadiya mirovahiyê û bernameya xwe ya çalakiyan a ji bo jinên li Şengalê eşkere kir.

Sîwana Meclîsên Jinên Êzîdî diyar kir ku azadiya jinên li Şengalê tê wateya azadiya mirovahiyê û bernameya xwe ya çalakiyan a ji bo jinên li Şengalê eşkere kir.

JI BO TINEKIRINA CIVAKA ÊZIDÎ ÊRÎŞ BI TAYBETÎ LI DIJÎ JINAN HATE KIRIN

Sîwana Meclîsên Jinên Êzîdî bi vê armancê daxuyaniyeke nivîskî weşand û bi bîr xist ku êrîşa qirkirinê ya ku bi destê çeteyên DAÎŞ'ê 3'ê Tebaxa 2018'an li Şengalê hate kirin dkeve sala çaran.

Di daxuyaniyê de hate ragihandin ku armanc ji vê êrîşê qirkirina tevahiya civaka Êzidî bû, lewma bi rêk û pêk êrîş yekser li jinê hate kirin.

Sîwana Meclîsên Jinên Êzidî diyar kir ku piştî pêşmergeyên PDK'ê bi bêdengî ji Şengalê derketin û civaka Êzidî di nava lepên hovîtiya DAÎŞ'ê de bê parastin hiştin, mirovên Êzidî hatin kuştin, destdirêjî li jinan hate kirin, hatin revandin û kolekirin.

Di daxuyaniyê de hate bibîrxistin ku li gorî hejmarên ne fermî ji roja fermanê heta niha zêdeyî 5 hezar jin û zarokên Êzidî hatine revandin û li bazarên koleyan hatine firotin.

Meclîsên Jinên Êzidî cangoriyên fermanê bi rêzdarî bi bîr anî û diyar kir ku wê keç û jinên ku hîn dîl girtî ne ti carî ji bîr nekin û soz da ku wê heta rizgarkirina wan têkoşîna xwe xurt bikin.

'JI BER REJÎMA FAŞÎST A TIRKIYEYÊ METIRSIYA QIRKIRINÊ HÎN DEWAM DIKE'

Di dewama daxuyaniyê de işaret bi metirsiya qirkirinê ya li ser Êzidiyan hate kirin û hate bibîrxistin ku endamê NATO'yê rejîma faşîst a Tirkiyeyê sala 2018'an bi hevkariya NATO'yê êrîş bir ser Efrînê û bi rengekî hovane mafên mirovan bin pê kir.

Di vê derbarê de hate gotin, "Bi sedan cîhên pîroz ên Êzidiyan hatin talankirin, bi sedan keç û jinên Êzîdî hatin revandin û hîn jî destdirêjî li wan tê kirin. Rejîma faşîst a Tirkiyeyê van kiryaran bi çeteyên DAÎŞ'ê hevbeş pêk anîn. Efrîn ku cihê yekitiya baweriyên mezra botan e, pergala konfederalîzma demokratîk ya jinê îfade dike, tolê ji dagirkeran hiltîne."

Sîwana Meclîsên Jinên Êzidî bang li hemû jinên cîhanê kir ku 3'ê Tebaxê weke roja navneteweyî ya çalakiyên li dijî qirkirina jinê bibînin û bi çalakiyên cihêreng balê bikişînin ser rewşa jinên li Şengalê hatin kuştin, dîlgirtin û kolekirin.

3'Ê TEBAXÊ DIVÊ WEKE ROJA ÇALAKIYÊN LI DIJÎ QIRKIRINA JINÊ BÊ DÎTIN

Di daxuyaniyê de hate ragihandin ku Tevgera Jinên Kurd wê 3'ê Tebaxê li Kurdistanê û derveyî welat çalakiyên şermezarkirinê li dar bixe û li her cihî wê saet 18'an ji bo bîranîna cangoriyên fermanê deqeyek rêz bê girtin.

Di daxuyaniyê de bang li hemû jinan hate kirin ku wê rojê li bajar û herêmên lê dimînin dakevin qadan û çalakiyan li dar bixin.

YPG'ê li ser êrîşa dewleta Tirk a li Serêkaniyê daxuyanî da

Navenda Ragihandinê ya YPG'ê li ser êrîşa dewleta Tirk a li Serêkaniyê ku 2 sivîl birîndar bûn daxuyanî da. YPG'ê diyar kir ku bersiv ji êrîşê re hatiye dayin û şervanekî wan ê sivîl diparast birîndar bû.

Navenda Ragihandinê ya YPG'ê diyar kir ku êrîşa dewleta Tirk a dagirker 25'ê Tîrmehê saet 07:30'î li derdora Saûma ya Serêkaniyê li dijî sivîlan hatiye kirin.

YPG'ê da xuyakirin ku leşkerên Tirk ên dagirker gule yekser li sivîlan reşandine û wiha dewam kir: "Ji ber guleyên ji aliyê leşkerên li ser sînor hatin reşandin, sivîlên bi navê Elî Nacî û Mûsa Ebeyd birîndar bûn."

Navendê ragihand ku şervanekî wan ê bi navê Îbrahîm Sarabî ku hewl dida birîndaran rizgar bike, ji ber êrîşê birîndar bû.

Di dawiya daxuyaniyê de hate gotin, "Artêşa Tirk a dagirker her gava ku firsendê dibîne êrîşkariya xwe nîşan dide. Hêzên me yên li ser sînor di cih de bersiva êrîşê dan."

Buroya Hiqûqê ya Asrinê: Divê mercê hevdîtinê yên bi Ocalan bên pêkanîn

Buroya Hiqûqê ya Asrinê têkildarî Rêberê Gelê Kurd Abdullah Ocalan ê ku ji 27'ê Tîrmeha 2011'an ve hevdîtin pê re nehatiye kirin daxuyaniyek da û banga ,"Divê şertên hevdîtinê yên Birêz Ocalan pêk were û divê agahiyên zelal bê dayîna civakê."

Buroya Hiqûqê ya Asrinê têkildarî muwekîlê xwe Rêberê Gelê Kurd Abdullah Ocalan ê ku li Girtîgeha Îmraliyê ji 27'ê Tîrmeha 2011'an hevdîtin pê re nayê kirin, daxuyanî da. Di daxuyaniyê de hate diyarkirin ku wan 774 serlêdan kirine û hemû serlêdan hatine redkirin.

Di daxuyaniyê de hate diyarkirin ku hemû serlêdan bi awayekî bêhiqûq hatine redkirin û bi hincetan hatine astengkirin. Di daxuyaniyê de bal hate kişandin ku ji xeynî Ocalan rewşa Veysî Aktaş, Hamîlî Yildirim, Omer Hayrî Konar jî wisa ye, yên ku di Adara 2015'an de neqlî Girtîgeha Îmraliyê hatibûn kirin.

Di daxuyaniyê de hate xuyakirin ku serlêdanên hevdîtinê heta 20'ê Tîrmeha 2016'an bi hincetên wekî 'keştî xerabe ye' û 'rewşa hewayê ne baş e' û piştî hewldana darbeyê ya di 15'ê Tîrmehê de jî bi hinceta 'Rewşa Awarte' hevdîtin hatine astengkirin. Di daxuyaniyê de wiha hate gotin: "Piştî 1'ê Adara 2018'an jî serlêdanên tên kirin bi hinceta zagona BHQ'ê tê redkirin. Li dijî zagonên Rewşa Awarte yên ku li dijî Peymannameya Ewropayê ye û biryarên redkirinê yên ku ti şertên wan ên zagonî tine, pêvajoyên hiqûqî didome. Lê ji ber ku Girtîgeha Îmraliyê qadeke wisa ye ku li derveyî hiqûqê ye û di vê serdemê de ya ku ji pîvan û prensîbên mafên mirovan dûr, ev şert me dixin nav fikaran."

PÊKANÎNÊN LI ÎMRALIYÊ DER QANÛNÎ NE

Di daxuyaniyê de ev tişt jî hate diyarkirin: "Ji 15'ê Sibata 1999'an dema ku Ocalan bi komployeke navneteweyî hate revandin û heta niha, pêkanînên hatine kirin ne li gorî hiqûqa gerdûnî û neteweyî ye. Hatiye tespîtkirin ku ev tiştên tên kirin, li dijî Hiqûqa Mafên Mirovan a Dadgeha Mafên Mirovan a Ewropayê û li dijî Komîteya Pêşîlêgirtina Êşkenceyê ye. Ev pêkanînên li derveyî hiqûqê, li Îmraliyê heta îro di gelek mînakan de xwe daye der."

'SEDEMA TECRÎDÊ, KESAYETÎ Û GIRÎNGIYA OCALAN A DÎROKÎ YE'

Di daxuyaniyê de bal hate kişandin ser vî tiştî ku sedema bingehîn a tecrîda li ser Ocalan kesayetî û girîngiya wî ya dîrokî ye û ev nirxandin hate kirin: "Doza Kurdan a ku li welatê me û li herêma me dozeke kûr û girîng e, ji bo çareseriya wê ya li ser bingeha aştiya demokratîk rol û mûxatabiya Ocalan nikare were înkarkirin. Ev rewş gelek caran bi awayên cihê derketibû holê û herî dawîn jî di pêvajoya diyalogê ya di navbera 21'ê Adara 2013'an û 28'ê Sibata 2015'an de li ser bang û pêşniyazên wî, bi awayekî zelal derketiye holê. Di vê serdemê de derfetên çareseriya aştiyane ya demokratîk gelekî xurt bû."

'TECRÎDA KÛR, TÊ WATEYA POLÎTÎKAYÊN TECRÎD Û ŞER'

Ligel hewldana diyalogê ya ku hêzên li dijî aştî û çareseriyê tine hesibandin, piştî hevdîtina bi heyetê re ya di 5'ê Nîsana 2015'an de, tecrîd girantir û kûrtir bûye. Bandora vê tecrîdê di her warî de li holê ye. Bi konsepta şerê kûr, qedexeyên derketina derve û hilweşandina bajaran re, diyalektîka darbe-dijdarbeyê, pêkanînên Rewşa Awarte, destgîrkirin û girtin, îxrac û sirgun bi tecrîda kûr re hatin kirin.

Nêziktêdayîna li Ocalan tê wateya nêziktêdayîna kêşeyên di rêveberiya welat de. Hevdîtin û diyalog dibin wesîleya demokrasî û çareseriyê; tecrîda kûr jî tê wateya polîtîkayên tecrîd û şer. Vê tecrîda ku îro jî tê kirin, tê wateya tecrîda teqez a ku tê xwestin têkiliya bi cîhana derve re were qutkirin. Ev tê wateya tecrîda hewldana çareseriya demokratîk ên Ocalan, têkoşîna demokratîkbûnê, aştiyê û pê re jî tê wateya tecrîdkirina dahatûya hevpar a gelan."

'DIVÊ BI LEZGÎN ŞERT Û MERCÊN HEVDÎTINÊ BÊN ÇÊKIRIN'

Di daxuyaniya Buroya Hiqûqê ya Asrinê de herî dawî banga, "Divê demildest ev pêkanînên tecrîda teqez ku dij hiqûqê gerdûnî û navneteweyî ye, bê rakirin; em bang li hemû raya giştî ya Tirkiyeyê ya aligirê çareseriya demokratîk û aştiyê ye, hemû derdorên bihîstiyar, rêxistinên mafê mirovan, saziyên hiqûqê yên demokratîk, baroyan dikin ku li hemberî vê polîtîkaya tecrîdê ya dewletê ku dadweriya hiqûqê ji holê radike, 'qada bêhiqûq' diafirîne bisekine, xwedî li vîna ku çareseriya demokratîk biafirîne derkevin. Divê demildest ev bêhiqûqiya li Îmraliyê pêk tê, bê qedandin. Ligel ku hevdîtina parêzeran a bi miwekîlê xwe re, dîsa çûyîna serdana xizmê xwe yê malbatan mafekî bingehîn e jî, ev rewşa niha ku tu agahî nayê girtin, nayê pejirandin. Divê demildest mercên hevdîtina bi birêz Ocalan re bên pêkanîn û bihêlin ku civak agahiyên rast bigire û ji rewşê haydar be." li rayedaran hate kirin.

Li Heskîfê bi sedan şikeftên nû yên 5 qatî hatin dîtin

Li Heskîfê ya ku dewleta Tirk a ku bi dehê salan e dixwaze bi avakirina Bendava Ilisû ku hê avakirina wê didome di bin avê de bihêle, di bin axa bi sedsalane weke baxçe dihate bikaranîn de bi sedan şikeftên nû yên 5 qat hatin dîtin.

Ji ber ber Bendava Ilisû ya ku wê temenê wê 50 sal in û li ber peravê Çemê Dicle hatiye avakirin, li Heskîf a ku xwedî dîrokeke 12 hezar salî ye roj bi roj tine dibe, di dema xebatên avakirina bendavê de bi sedan şikeftên nû hatin dîtin.

Li herêma ku li Taxa Saha cih digire û bi dehan sal e weke baxçe tê bikaranîn, di dema xebatên kolandin û rakirina xirbeyan de ji sedan zêdetir şikeftên nû yên 5 qat derketin holê. Wêneyên têkildarî şikeftên nû hatin dîtin, ji aliyê welatiyên herêmê ve li ser tevnên civakî hatin belavkirin.

Ev şikeftên ku bi hezarê salan e di bin axê de ne, tevî hemû nerazîbûnan jî ji ber xebatên bendavê wê mîna gelek berhemên din di bin avê de bimîne.

Lee Valley Café
Waltham Abbey

ŞEF ve GARSON ARANIYOR

Sabah 6 ile öğlen 3 arasında çalışacak.

Şef ve Garson aranıyor.
Hafta sonları kapalı.
Ücret dolgundur.

İrtibat: 07719 554 866

ULUSGROUP

YOUR GROWTH IS OUR BUSINESS!

info@ulusgroup.co.uk www.ulusgroup.co.uk

Türkiye'ye ücretsiz havale

〈 EŞ KART ARACILIĞIYLA ANINDA PARA PAYLAŞIMI 〉

2 kart alın, kartın 1.sini Türkiye'ye gönderin, diğerine Britanya Postahanelerinde veya Paypoint noktalarında paranızı yükleyin. Türkiye'de anında çekilsin.

T | + 44 (0) 203 637 9923
E | INFO@FIRSTPREMIERPREPAID.CO.UK
/firstpremierprepaid /firstpremierprepaid